EUROPA OBRERA SIGUE COBARDE FRENTE A LA ESPAÑA PROLETARIA

LA PROTESTA

PUBLICACION ANARQUISTA FUNDADA EL 13 DE JUNIO DE 1897

VALORES Y CORRESPONDENCIA A NOMBRE: JOSE BERENGUER ★ VIEYTES 894 | Buenos Aires, Agosto de 1938 | Año LXII — Núm. 7870 | PRECIO DE VENTA: 10 CENTAVOS EL EJEMPLAR

FORMULA SIN SENTIDO ES EL FASCISMO A SECAS

La lucha contra el fascismo involucra la lucha contra todo sistema de opresión política y económica

Es un hecho ya indiscutible la gravedad de la hora presente, tanto en orden nacional como internacional.

El fascismo, que en la época de su nacimiento parecía un fenómeno pasajero, producto de la pasada guerra mundial y circunscripto al perímetro nacional del país en que vió la luz, adquiere cada día mayor vigor y, como una mancha de aceite, se extiende paulatinamente por todas partes, no ya porque represente un pentágrama de la historia un punto más elevado en la curva ascendente del progreso, una fuerza innovadora centro del proceso evolutivo de la humanidad, sino porque encarna la vieja opresión de un mundo que, pese a sus flagrantes contradicciones se debate encarnizadamente contra el peligro de un naufragio inminente.

Infinidad de veces se ha dicho, y quizás sea necesario repetirlo, el fascismo afianza su potencialidad más que en su propia fuerza en ese espíritu de renunciamiento que flota en el ambiente y que caracteriza a los pueblos en la actualidad. Es más, no es éste un fenómeno nuevo en la historia; por el contrario podría afirmarse con precisión matemática que en el largo transcurso de los siglos las fuerzas de la reacción más que en sus propios medios se nutrieron de la savia que les proporcionaron la indolencia y pasividad de los pueblos a pesar de su adversidad a las mismas; de ahí, pues, que el triunfo de la reacción, bajo los más distintos y variados rótulos que ésta se presentara en el tiempo y en el espacio, corresponde siempre a épocas de agotamiento moral, de carencia de valores, de estancamiento en fin.

Esto mismo ha sido, pues, lo que aconteció con el fascismo y lo que inevitablemente acontecerá si esa indiferencia suicida de los pueblos persiste.

Empero preciso es señalar todavía que el fascismo cual viva expresión de la reacción mundial, recurso extremo al cual acude el capitalismo para perpetuarse y defender por medio de la fuerza bruta su mundo de privilegio, no debe ni puede ser resistido simplemente en su configuración externa o estructuración específica. Enfocar la lucha en este sentido supone desconocer el papel histórico que está llamado a desempeñar este último, no ver más que las manifestaciones externas de un mal, olvidando las propias raíces, su esencia misma.

El liberalismo burgués con su parlamentarismo democrático —lo confirman los actuales acontecimientos— resulta impotente para apuntalar el carcomido edificio social; de ahí que ambos se conviertan en simples expresiones decorativas sin contenido real. Por otra parte la oposición existente entre los regímenes totalitarios y democráticos —si bien en estos últimos rige [illegible] presar aunque limitadamente su pensamiento— sólo es aparente y más que de fondo circunstancial; pues tan pronto como recrudece la tiranía entre capital y trabajo o se acentúa el desequilibrio económico, obligando al capitalismo a estrechar el cerco de su explotación y al Estado contener el descontento popular que, como una lógica consecuencia, se torna amenazante, la línea divisoria que aparentemente separaba ambos sistemas va desapareciendo y los mismos se identifican en un propósito común.

La lucha contra el fascismo, sin sustraerse a la imperiosa necesidad de contemplar el aspecto que éste presenta, considerado en su forma orgánica y específica, como peligro inmediato, involucra forzosamente la lucha contra todo sistema de opresión política y económica, bajo cualquier forma que ésta se presenta, es decir contra toda forma de explotación y tiranía, sin detenerse en sus apariencias externas.

El llamado antifascismo si no concreta más que una simple aspiración de defensa frente a un determinado sistema o color de gobierno, por más autocrático que éste pueda ser, resulta insuficiente y no compensa el esfuerzo que es menester realizar ni los ingentes sacrificios que tal acción demanda. Podrá bajo el clima de determinadas circunstancias, en el terreno de la acción callejera, reflejar un propósito común e inmediato, pero nunca constituir una finalidad en el sentido amplio de la palabra, puesto que el antifascismo por el antifascismo sólo no concreta de por sí ninguna finalidad social, ni supone identidad de intereses o comunes aspiraciones.

No puede en efecto existir comunidad de propósitos entre la Iglesia, por ejemplo, hoy circunstancialmente separada del fascismo por razones de oportunacia, y los que durante siglos y siglos combatieron su acción omnipotente e embrutecedora; tampoco puede existir comunidad de propósitos entre los que aspiran a mantener el régimen de la propiedad privada en todas sus formas y los que combatimos para instaurar sobre la tierra un sistema de convivencia social un donde no exista lo tuyo y lo "mío"; ninguna afinidad de propósitos rige entre los anarquistas que ven en el Estado la esencia misma de la tiranía y el agente defensor del privilegio con los que pretenden y sueñan con implantar un régimen dictatorial similar —aunque de distinto color— al fascismo.

Como se vé, pues, el anti-fascismo a seca no expresa nada, es una expresión vacía, casi insubstancial.

El proletariado mundial, sobre quien el capitalismo descarga todo el peso de su inicua explotación no podría detenerse sin traicionar su propia causa a una lucha de tan reducidas proporciones; es preciso que el mal sea cortado de raíces, para impedir que el árbol vuelva a fortalecerse; es necesario minar este régimen de oprobio y dsigualdad social, basado sobre la mentira, la explotación y la tiranía en sus mismos cimientos si se quiere evitar que se reproduzca.

A esta ardua tarea debemos volcarnos los anarquistas; frente a nosotros se presenta una labor gigantesca para realizar, quizás superior nuestras fuerzas; pero es imprescindible emprenderla, redoblar nuestros esfuerzos para un trabajo útil, olvidando rencillas y rupeditando nuestras pequeñas pasiones a los imperativos de la hora presente y de la lucha; pues si fin y al cabo, estas no han de ser de tanta importancia para impedirnos sacrificarlas al interés del momento histórico por el cual atravesamos.

Es preciso, por otra parte, dar a nuestra acción un carácter propio, esencialmente nuestro, es decir devolver al anarquismo su vitalidad de antaño el espíritu combativo que en otrora lo distinguiera en todos los movimientos sociales. En lo que a la Argentina respecta, será preciso trabajar con verdadero ahinco para dar a la F.O.R.A., la expresión más viva del movimiento revolucionario del continente americano, la fuerza que poseyó en otros tiempos y que la permitieron afrontar los embates de los más recios vendavales reaccionarios que en el largo transcurso de su existencia se desencadenaron sobre ella.

Esta es la misión que incumbe a todos los que luchan por el advenimiento de una sociedad de libres e iguales...

EN UN LLAMADO DE LA F. A. I., SE RECLAMA LA AYUDA REVOLUCIONARIA DE LOS OBREROS QUE SIGUEN DORMIDOS

Nuestra situación es seria. Se requiere que el movimiento obrero del mundo empiece pronto a aplicar medios eficientes contra el fascismo. Porque el fascismo que nos está ahogando a nosotros está preparando la guerra contra todo el mundo.

Al mismo tiempo, debe robustecerse, decuplicarse la ayuda material a España. Nos hace falta alimentos, ropa, calzado. Con la máxima urgencia debemos recibir petróleo, carbón y medios de transporte. Tenemos escasez de todo ello. Debemos recibir camiones, carbón, nafta. Un automóvil es tan necesario en tiempos de guerra como los armamentos.

PIO XI CONTRA EL DUCE

A estar a las últimas noticias de Roma, las relaciones entre el Papa y el Duce, se están poniendo tirantes. No creemos en un serio rompimiento. A menos que la iglesia considere necesaria una lucha abierta al fascismo. Y eso no lo intentará Pío XI. No obstante, consignamos el hecho, por las futuras contingencias. Ojalá se rompan la crisma y ojalá el Duce haga en Italia lo que el führer en Alemania, que redujo a la mínima expresión la moral católica. Mas, con todo lo que dice la prensa, que el motivo del entredicho entre ambos tiranos sea el que Mussolini va a dar comienzo a una lucha racista, no lo creemos. Más bien suponemos que el quid de la cuestión está en que el negocio de España les causó una quiebra total a ambos empresarios de las masacres. La resistencia del pueblo español que no se amilanó ante los miles de bombardeos ocasionados por la aviación italiana y alemana con la complicidad absoluta del Papa, es la causante de que las relaciones entre los dos jefes, estén tirantes. El Papa fué puesto hace tiempo ante el dilema de: consentir lo que hacía Mussolini en España o llamarlo al orden descalificando los bombardeos criminales. Y ese dilema es lo que hundirá al Duce si éste no es capaz de sobreponerse al Papa. O ambos se enterrarán, para bien de la humanidad contemporánea.

La Argentina es Rica...

Este país rico, riquísimo. Sobra de todo. No hace falta nada. Que puede abastecerse a sí mismo en cualquier circunstancia. Que la gente es pobre, la indigencia es total, el pauperismo es el más cruel de los azotes. Es que sus riquezas son extranjeras; o son de los extranjeros, que para el caso es lo mismo. El argentino tiene suyo la escarapela. La carne, el pan, el agua, la luz, la vivienda, el tranporte, todo, todo está en manos "argentinas" que amontonan los pesos y se los entregan juntitos a las empresas extranjeras. Por eso la pobreza es total. La gente no come, no viste y vive mal porque el aglotismo es absoluto. Se empieza por el gobierno y se termina por los dueños del gobierno. Esos despilfarran millones a costa del erario público: mayores tragadas, más impuestos. Ahí está la latente prosperidad del último intendente —ejemplo común del desenfreno económico argentino—: todo ficticio que comenzó a venirse al suelo tan estrépitosamente como se vinieron las lajas de su obra maestra, el obelisco. Hoy es le acusa de haber robado una gran cantidad de millones de peso al erario público. Y se da como caso que la Municipalidad está en gran déficit, teniendo deudas que importan millones de pesos. ¡Pero es que no había prensa seria cuando el intendente y el presidente de la Nación que lo apañaba enterraba al país? Sí que la había: pero se callaba, o como el intendente le daba avisos de página y doble página, esos diarios ensalzaban las obras de despilfarro y cantaban loas a la prosperidad, esa prosperidad que en el país de la carne el trabajador para comerla tiene que acercarse a puestos municipalizados de "carne barata" que es recibir por unos centavos menos una basofia repugnante. A esa prosperidad y en los hospitales no hay los implementos más necesarios como alcohol, gasas, vendas. A esa prosperidad cantaban los diarios y se cierran escuelas porque no hay cómo sostenerlas. A esa prosperidad de la desvergüenza entronizada cantaban los diarios y silenciaban jueces e instituciones porque tenían y tienen un interés a defender: la caparazón de que la Argentina es país rico. Y es lo que no se pone en duda. Lo que se pone en duda es que pueda servir de algo esa riqueza si el pueblo es pobre y vive como pobre, esto es, como nativo de una tierra que lo rebaja como hombre, no permitiéndole vivir como ser humano. Vegetar no es de hombre; es de animal. Y quiérase o no, la Argentina, entregada al capitalismo extranjero, hace que sus hijos vegeten y no pasen de simples esclavos. Aunque los 25 de Mayo y 9 Julio, les den una escarapela o en las comisarías les den un regalo patria...

El Pueblo Español en Armas Vencerá

a pesar del sabotaje del propio gobierno hispano y a pesar de que sus hermanos del mundo entero lo dejan solo frente al fascismo invasor

SE MAGNIFICA POR SI MISMA LA PALIZA QUE EL PUEBLO ESPAÑOL EN ARMAS LE DA A LOS FASCISTAS

No hacemos esfuerzo de la fenomenal paliza que los valientes soldados ibéricos les acaban de dar a los facciosos en la zona del Ebro. Ahí están los cables que no pueden ocultar todos los diarios al referirse a las acciones en la lucha de España. Derrotas grandísimas les están produciendo los soldados del pueblo a los facciosos. Les toman armas que es lo principal y de paso siguen escribiendo las más bellas páginas que jamás pueblo alguno escribió en la historia de la valentía. Y los anarquistas ibéricos pueden vanagloriarse de su obra pues el avance del pueblo en esa zona es obra suya. En esas tierras se obró de acuerdo al credo anarquista que dejó impregnada la moral libertaria de las famosas columnas de Durruti, Ascaso y Ortiz. Por eso que esos pueblos caídos bajo el dominio faccioso al ver que los confederales se acercan de nuevo a libertarlos, abricen sus brazos, sus corazones para recibirlos, para darles fuerzas. ¡Y los hicieron triunfar!

Es que los hombres que comandan las fuerzas en ese sector son casi en su mayoría, militantes de la C.N.T. o F.A.I., como ser: Ricardo Sans, Ricardo Rionda, Antonio Ortiz, Señer, Morante, Moriones, Belmonte, Ramiro y otros, que son garantía de la moral antifascista libertaria. Y hombres así, diseminados en toda España, garanten por hoy y siempre que iberia no será nunca factoría fascista. Pese al oro burgés que nuevo los hilos de la confabulación franquista.

¡ESOS INTELECTUALES!

EL CAMARADA GILABERT LE ENVIA UNA CARTA AL ESCRITOR COMUNISTA R. SENDER REPROCHANDOLE SU CONDUCTA DE PARTIDO

En Barcelona ha tomado resonancia la carta abierta que el conocido camarada Gilabert, le dirigió por intermedio de "Solidaridad Obrera", al escritor comunista Ramón Sender, a propósito de su último libro (creemos sea "Contraataque"). Le llama al orden por la conducta sectaria de partido (él es comunista), que la de sentada nada menos que en libros escritos sobre una cosa tan amplia como lo es la guerra en España. Al respecto de ello "Solidaridad Obrera", agrega por su parte: "Porque no es sólo Sender quien publica libros desorientadores. Son otros muchos y todos, por desdichada coincidencia, militantes en una misma disciplina política, los que lanzan a la luz pública sus libros, más preocupados de servir una consigna de partido que de rendir su esfuerzo intelectual al mejor servicio de la causa antifascista, común a todos los sectores populares, unidos para vencer al fascismo. Muy lamentable es que eso suceda. Y peor aún, que en esa servidumbre incondicional a la consigna, como antaño a la orden de la empresa periodística editora, se haga siempre blanco de la crítica mordaz y agresiva a la Confederación del Trabajo y a la Federación Anarquista Ibérica que, desde el 19 de julio han estado en la primera línea de la producción y del combate.

"La conducta de tales escritores no es leal ni prudente, y es, además, dañosa, a los intereses de la España antifascista, porque en el extranjero donde nuestros enemigos abundan, y andan buscando de continuo pretexto para herirnos, el descrédito de un sector antifascista tan denso e importante como el confederal libertario, concebido caprichosamente por un escritor y propagado por él en libros, folletos y crónicas, perjudica notoriamente a la causa. Pero todavía el daño es mayor y más grave, cuando esas coincidencias de desprestigio se insertan en libros cuyos autores militan en partidos que constantemente agitan la consigna de la unidad...

"La CNT y la FAI, organizaciones las más sacrificadas en el movimiento insurreccional y faccioso, han dado a sus escritores, a sus intelectuales, a sus propagandistas, una sola consigna: UNIDAD. Y la cumplimos con tanta lealtad y rectitud que, dando a muchas cosas que pesan sobre nuestro corazón, nos esforzamos cada día en afirmar el frente único, porque de él ha de salir, como saldrá, la victoria. Una victoria que no llegaría nunca, si nosotros lanzáramos libros deformadores y desorientadores, como los que motivan este comentario y determinaron la carta de Gilabert a Sender."

La Internacional amarilla con millones de afiliados es cómplice del fascismo

La sacrificada España dió pie para que se reivindicase el socialismo y el sindicalismo neutro. Ambos del género amorfo de "agremiación mastodóntica con un tinte de obrerismo que disimulaba el carácter recalcitrante burgués que inspiró su movimiento. Mas no fueron capaces de dar muestras de vida para no tener que responsabilizarse de la lucha que encarasen al fascismo o capitalismo agresor. Por dos largos años se llamó, se golpeó a sus puertas, a fin de que se diesen por aludidos y movilizasen sus fuerzas. Esos 20.000.000 de obreros que dicen poseer en los principales países europeos. Han preferido ver hundido, aniquilado al heroico proletariado ibérico. Prefirieron que la historia los acuse a esos dos movimientos de ser cómplices del fascismo invasor. Hitler y Mussolini pueden estar contentos de haber tenido tan buenos y eficientes colaboradores en los Walter Citrine que, al frente de los organismos mastodónticos, se opusieron en la reunión de Oslo, a aplicar golpes de muerte a su política asesina. Jamás en la historia de la humanidad se presentó un caso similar en magnitud al actual: que los órganos creados para defender los intereses obreros fuesen utilizados para asesinar a los obreros que no quieren ser esclavos. Y es lo que sucede con el pueblo español que, pidiendo una ayuda enérgica en la misma proporción que la que prestan a Franco los capitalistas de los demás países, no obstante haber durado la trágica resistencia más de dos años, recibe como respuesta una negativa a su pedido solidario. Que redondeando la frase, equivale a hacerse cómplice del fascismo o lo que es igual a darle fuerza para que siga asolando España. ¡Y todo por el miserable mendrugo que podrían perder por unos días los obreros sindicalmente organizados en la Federación Sindical Internacional!

Pero España, esos soldados del taller, de la fábrica, de las tiendas; esos hombres influenciados por la moral anarquista de que vale más morir de pie que vivir de rodillas, sacarán fuerzas de lo imposible y derrotarán al fascismo que los indiferentes —obreros o no— permitieron llevarse a la tierra hispana el ejército más portentoso que se haya armado para invadir una nación. Y luego, esos hombres dejados de la mano por la Internacional de los veinte millones, asestarán un golpe de muerte al fascismo, a los fascismos de los distintos países, que hoy tienen acobardados a sus pueblos; a esos mismos pueblos que hoy vegetan sometidos a regímenes fascistas, y de los cuales son incapaces de defenderse. Prueba de ello es que soportan las tiranías sin hacer el esfuerzo preciso para minar sus bases. Es que la cobardía se apoderó del alma obrera. Prueba máxima es la actitud dolorosa asumida por los líderes reformistas que se aliaron a los enemigos del proletariado. Y prueba también máxima es que los veinte millones de agremiados no alientan conciencia para exigir una retractación de esos jefes que se prestaron al juego totalitario. Es que en el espíritu del proletariado se ha metido como tenazas el terrible reformismo que castra todas las voluntades. ¡Pero guay del mismo si no es capaz de reaccionar a tiempo frente al problema ibérico y acude prestamente en su ayuda! Una inquisición con todo el adelanto moderno invadirá el mundo. Y entonces ni el reformismo se salvará de ser arrastrado, como lo fué en los países que, siendo mayoría, no tuvo ni la milésima parte de valentía que tuvieron los anarquistas de España.

EL MITO DE LA PAZ DEL CHACO FUE RUBRICADO A TODO BOMBO

Hace apenas unos días que fué firmado con gran solemnidad —como es de práctica en esas circunstancias— el tratado de paz que deberá poner fin, según los firmantes y mediadores, al entredicho territorial que divide [illegible] Chaco, suscitado entre las repúblicas de Bolivia y el Paraguay.

Como era de esperar, al bien la firma de ese tratado no constituye de manera alguna una garantía de que la paz reinará al fin soberana entre estos dos desdichados pueblos, diezmados por la avaricia del capitalismo, dió motivo a la realización de grandes festejos, en los que no faltaron los consuetudinarios banquetes.

En efecto, con gran aparatosidad fué celebrada la "histórica fecha". La ciudad profusamente engalanada con toda la gama de los colores que representaban otras tantas naciones del continente americano, ofrecía el aspecto de sus mejores días de fiesta. Música, algazara, desfiles militares con sus relipuetecos de tambores y cortejos escolares aportaron a la ceremonia lo que "la gente chic" llama un signo de distinción y magnificencia; los padres de la patria, engranados en sus impecables fraca, con la gravedad del caso, pronunciaron sendos, vibrantes y conmovedores discursos...; los enemigos de ayer, invocando sus respectivos pueblos, reconciliados al fin, diéronse el abrazo fraternal que deberá, en la solemne fecha, sellar la paz entre los pueblos de América; juraron que éstos jamás volverán a empuñar las armas para esgrimir contra sus hermanos de allende fronteras: En fin, la mar de promesas contribuyó a dar realce a la fiesta y todo ello encerrado en un marco de verdadero apotheosis.

La parodia de la paz puede decirse que ha sido lograda hasta en sus mínimos detalles; los actores de la misma desempeñaron su rol a la perfección y la opinión pública, cual cándida paloma, prestó su concurso a la burda farsa, sin apercibirse de que, una vez más, ha sido víctima de la más sangrienta de las burlas.

Nadie ignora, en efecto, que al litigio suscitado entre esos dos países no radica simplemente en puestas razones de delimitaciones fronterizas sino que es el punto culminante, el resultado forzoso de una lucha desplazada y brutal que están librando dos poderosos bandos del capitalismo mundial por la conquista del petróleo que, cual vellocino de oro, guarda en sus entrañas el tan codiciado Chaco boreal. Por la voracidad del capitalismo que no conoce límites y que no repara en los medios, con tal de lograr sus propósitos de expansión económica, dos pueblos hermanos ligados entre sí por estrechos vínculos naturales y tradicionales fueron lanzados el uno contra el otro, condenados al exterminio, a la desesperación y a la miseria; dos de lado a muchas cosas que pesan sobre nuestro corazón, nos esforzamos cada día en afirmar el frente único, porque de él ha de salir, como saldrá, la victoria. Una victoria que no llegaría nunca, si nosotros lanzáramos libros deformadores y desorientadores, como los que motivan este comentario y determinaron la carta de Gilabert a Sender."

ron la horrorosa masacre. Pues, nadie puede llamarse a engaño, ya que nada autoriza a creer que los promotores de la misma hayan renunciado a sus propósitos; tan sólo se trata de una simple tregua [illegible] republicas, mas nunca por el deseo de poner fin a esa guerra de exterminio.

Por otro lado la verdadera paz, la única, la duradera, la que habrá de constituir una garantía para la tranquilidad de los pueblos ni se dicta, ni se sella en los despachos de las cancillerías de los Estados; ella emana de la inquebrantable voluntad de los pueblos y nace de la comprensión de estos últimos, de cuáles son sus derechos y sus intereses. Mientras éstos no logren libertarse de la explotación capitalista y de la tiranía del Estado la paz será un mito, un motivo de entretenimiento de los poderosos dueños y señores del mundo, una pantomima y un sarcasmo.

La tragedia chaqueña que exigió el sacrificio de miles de vidas, que sumió en la miseria y desesperación a los pueblos boliviano y paraguayo, despertando en ellos un sentimiento de odio y de rencor que jamás habían conocido no podrá ser borrada por una simple firma puesta al pie de un tratado...

SIN TITULO

Ha llegado a nuestras manos el periódico hebdomadario "Mesidor", órgano de la C.G.T. francesa, que tiene como director a León Jouhaux, y cuyo primer número que es de 32 páginas ostenta un tiraje de 600.000 ejemplares.

Este periódico "del pueblo" no se ha dignado ni en su primer número dedicar una sola página a lo problema español: para sus editores —y es la C.G.T. con sus mentados cinco millones de cotizantes— eso no es su existencia la actual contienda ibérica.

¡Qué alma negra se esconde tras el rapaje obrerista de esos líderes sin conciencia! ¡Cómo para esperar un gesto de las masas si los obreros organizados toleran en los puestos responsables a esos truhanes!

SANTILLAN es el director del Archivo de Guerra

En "La Gaceta" de Barcelona se inserta una disposición de Instrucción Pública y Sanidad, por la que se designa con el cargo de director del Archivo de Guerra a Diego Abad de Santillán.

Barcelona, 26 de mayo.

BOICOT Y EMBARGO A TODOS LOS PRODUCTOS QUE VENGAN DE LOS FACCIOSOS O DE LOS PAISES QUE COOPERAN EN LA AYUDA DEL EJERCITO ASESINO

LO PIDEN LA C.N.T. Y LA F. A. I. EN UN LLAMADO A LOS HOMBRES LIBRES

Dos años de contienda se cumplen. Dos años, durante los cuales, el pueblo español tiene sin descanso, para trazar el camino que tiene que seguir en todos orden para vencer a los fascistas que quieren, con sus regímenes de opresión y barbarie, dominar al mundo.

Nuestro ejemplo, debe servirnos de lección elocuente, demostrativa de que cuando el pueblo quiere, los invasores, los dictadores, no pueden vencer, a pesar de su superioridad aparente.

En este aniversario de sangre para nosotros, no vamos a recordaros que de la tragedia intensa y el dolor que embarga a España, os cabe gran parte de responsabilidad por no haber sido capaces de enfrentaros gallardamente con las realidades, saliendo del letargo y conformismo en que os habéis desenvuelto. Nos conformamos con dar un aldabonazo más en vuestra conciencia y quedaremos satisfechos, sí, por fin, comprendéis la magnitud del problema y obráis en consecuencia.

Cumpliríais con vuestro deber, si por decuidar propagáis y hacéis que se apliquen las consignas que venimos repitiendo desde hace veinticuatro meses. La España antifascista, libre e independiente, necesita armas para desalojar de su tierra al invasor: "Armas par aEspaña".

El gobierno del pueblo, el legítimo, jurídicamente hablando, tiene perfecto derecho a comprar armas para sofocar una rebelión interna, que no deja de serlo porque intervengan y ayuden a los rebeldes, algunos países. "Libertad, pues de comercio con el Gobierno de la República". "Fronteras abiertas para él".

El proletariado mundial, los antifascistas en general, los hombres libres, han de considerar nuestra lucha como cosa suya y a nuestros enemigos, los países fascistas, como suyos. Tienen, por ello, la obligación, el deber moral y la necesidad, por propio instinto de conservación, de aplicar su solidaridad con nuestra lucha y atacar a nuestros adversarios. ¿Cómo hacerlo? Declarando el boicot cerrado y propagando el embargo, a todas las mercancías facciosas. "Boicot y embargo a todo lo que venga de los facciosos — vaya destinado a quien".

Tened la seguridad que esto, aplicado en todos los rincones del mundo, determinaría, rápidamente, el hundimiento del fascismo, que se vería ahogado económicamente, por una parte, e imposibilitado de mantener la guerra y la ofensiva contra los países no facciosos, por otra.

Elevad por doquier estas banderas, consignas que penetren en la conciencia de los antifascistas y del proletariado, es la misión más importante que os está encomendada. Hacedlo, seguros y con la firme convicción de que nuestro triunfo en España, significa el triunf ode la Paz, el Progreso y la Libertad. Y de que el triunfo de los facciosos, es la guerra inminente, que hundirá al mundo en un raudal de sangre, dolor y lágrimas.

Cumplid todos con vuestro deber, en esta fecha histórica. No pedimos más. Nosotros aquí, seguimos unidos, luchando, seguros de que nuestra victoria final, llegará, y no dudando que, por fin, os apresuraréis a cumplir con vuestro deber.

EL SECRETARIO DE RELACIONES EXTERIORES C.N.T.-F.A.I.

EL FASCISMO SE RIE DE LOS DISCURSOS DEMOCRATICOS

LA F. A. I. PIDE: ¡BOICOT A TODAS LAS MERCADERIAS QUE EL FASCISMO INTERNACIONAL TRANSPORTA!

Las bandas fascistas no se mantienen, no viven de sus propios recursos. Ellos obtienen su ayuda del exterior. Si se pararan estos recursos, los fascistas se verían obligados a liquidar su obra "civilizadora" en nuestro país. Y aquí vosotros podéis ayudarnos de un modo real, con los medios de acción revolucionaria. Italia y Alemania compran del exterior: petróleo, carbón, hierro, trigo, caucho. ¡No deben recibirlo! ¡Boicotead todas las mercaderías que el fascismo internacional transporta en el exterior!

Recordad: Los tanques y aviones italo-alemanes que nos están exterminando, no se alimentan de artículos periodísticos y discursos. Los asesinos se ríen de discursos y manifiestos. Contra bandidos se debe emplear la violencia, nuestra violencia revolucionaria.

"FRAGUA SOCIAL", DE VALENCIA REPROCHA LA CONDUCTA DE LA F.S.I.

Comentando la actitud cobarde aprobada por el congreso celebrado en Oslo por las entidades de la F.S.I., el órgano anarquista de Valencia, en su edición del 24 de mayo, dice lo siguiente:

"Mientras la agresividad fascista eleva el tono de la voz y la audacia de sus intervenciones, la alta dirección de la F.S.I. contrariando la voluntad de sus millones de afiliados, organiza el repliegue en toda línea.

Así pues, de un lado tenemos al fascismo ensanchando la guerra de invasión en España y China, ocupando Austria "manu militari" y preparando activamente su intervención en Checoeslovaquia...

De otro lado tenemos las fuerzas organizadas de los trabajadores. Su misión es defender la paz y las conquistas de la civilización, a la vez que obrar para que fructifique el socialismo en magníficas realidades. Justamente cuando naufraga el esquife del pacifismo burgés; cuando la Sociedad de las Naciones se disuelve de hecho en la impotencia más absoluta, la responsabilidad del proletariado crece, sus obligaciones son mayores, porque es, su propia fuerza, en primer lugar, la que está en juego. Ya las palabras no tienen valor alguno. Son los hechos los que forjan la historia y a ellos hay que remitirse. Pero ocurre que en el preciso momento en que hay que decidir; cuando el proletariado tiene que movilizarse de extremo a extremo del mundo y obrar con todas las armas del arsenal de la acción directa, la representación más alta de la F.S.I. no encuentra nada mejor que una "prudentísima" inhibición frente al problema de España. Inhibición decimos, porque las resoluciones de simpatía y de solidaridad son nada más que palabras huecas y altisonantes si no van seguidas de una actividad enérgica y práctica de ayuda...

...La F.S.I. no puede declarar que no está en condiciones de luchar contra el fascismo. ¿De qué le sirve entonces sus compacitas y mastodónticas contras los de millones de afiliados en cada país? ¿Cuándo estará en condiciones de presentar batalla a las huestes de la reacción...?

...¿Es que espera la F. S. I. que, uno por uno, todos los movimientos europeos sean reducidos a cenizas? ¿Es que no tiene valor de experiencia histórica la rendición en 1933, en sus filas? ¿Es que no perdió también el proletariado austríaco..?

Si no están suficientemente maduras las condiciones para la fusión de las Internacionales, cabe, por lo menos, una Alianza para la lucha del tipo de la concertada entre la C.N.T. y la U.G.T., adaptada a las necesidades de apoyo mundial, contra el fascismo. Podemos pasarnos sin fusión, pero no se puede prescindir de un compromiso común de la lucha inmediata y a fondo. Esto es lo que hay que considerar con toda urgencia. Iniciativas no faltan entre otras, de la A.I.T., que ha propuesto un plan colectivo de agitación y de boicot contra los países agresores".

LA CONFERENCIA DE MINEROS SINDICALISTAS SUECOS EXIGEN LA APLICACION DEL TOTAL BOICOT A TODOS LOS PRODUCTOS FASCISTAS

En Grangesberg se reunieron el 28 de abril, representantes de 11 distritos de la Suecia central y del Norte, exportadores de hierro, a fin de fijar su actitud para los países fascistas. Después de una serie de consideraciones la asamblea acordó entre otras la siguiente declaración:

Durante la expedición de bandidismo en Abisinia, fuera Rumania, Inglaterra y la Rusia soviética, quienes entregarían petróleo a Italia. Franco en España, recibe su petróleo de Inglaterra y Estados Unidos. Los mismos países, entregan estas mercancías al Japón. Las industrias de guerra alemana e italiana, reciben el acero, el hierro, el cobre y el níquel de Francia, Suecia, el Canadá e Inglaterra.

Esta es la política seguida por los llamados Estados democráticos, bajo la protección y con la aprobación de la Sociedad de las Naciones, si la examinamos desde cerca.

La clase obrera tiene que estar completamente enterada de lo que es la Sociedad de las Naciones, institución ésta que no es solamente un instrumento sin valor en la lucha contra la guerra y el militarismo, sino que también es empleada para impedir a las masas obreras llevar a cabo una lucha activa contra la guerra y el fascismo.

La clase obrera del mundo entero debe, en fin, aparecer en la escena, firme y resuelta, con sus propias fuerzas y sus propias organizaciones como medios potentes.

¡Aplicad el boicot y el embargo contra los países fascistas! No lo entregúeis más mercaderías que le permitan continuar su criminal política de guerra y el sangriento aniquilamiento del movimiento obrero.

Este llamamiento es hecho por las organizaciones obreras de distintos países; los trabajadores de Suecia dan mirada a él. No hay otras soluciones de protestas. Se precisa una acción inmediata.

Nosotros, representantes de los mineros sindicalistas organizados en 11 distritos exportadores de hierro, queremos, por medio de esta declaración, lanzar un vibrante llamamiento a los obreros reformistas organizados, para que vigilen junto con nosotros para impedir la exportación del hierro a los países fascistas.

Sabemos perfectamente que si esto se produce nosotros también quedaremos reducidos al paro forzoso. Pero hay que hacer un sacrificio para impedir que la humanidad sea arrastrada hacia una nueva guerra mundial.

Nos dirigimos también a los obreros organizados en el transporte, los ferroviarios y los marineros para invitar a sus organizaciones a oponerse también a la exportación de hierro. Sólo nuestra acción la puede parar. Llamamos igualmente un llamamiento a la A. O. y a la S. A. C. para que organicen y extiendan el boicot y el embargo a otros productores y actúen con una energía y voluntad indomables.

La situación exige la acción del proletariado mundial. La clase obrera de todos los países debe participar en esta lucha, sin tener en cuenta lo que separa a los obreros.

¡Obstaculizad la política de guerra de los países fascistas! ¡Practicad el boicot y el embargo!

A.I.T. SERVICIO DE PRENSA

Asociación Internacional de los Trabajadores

La Asociación Internacional de los Trabajadores reclama la acción directa e inmediata en pro de la España obrera

Desde hace más de 22 meses, el fascismo internacional y la vanguardia del proletariado internacional, o sea la clase trabajadora española, se están librando una sangrienta batalla en el suelo de la Peninsula Ibérica. El 19 de julio de 1936, el proletariado español se levantó como un solo hombre para defendere contra el golpe fascista. Por primera vez en la historia de sus progresos hasta entonces ininterrumpidos en todo el mundo, el fascismo encontró una resistencia decidida. Los trabajadores, en las regiones españolas donde quedaron vencedores, también pusieron inmediatamente los fundamentos de una nueva vida social de justicia y libertad. Pero el proletariado español quedó solo.

El antifascismo español, cuya base firme es la clase obrera que hoy con más energía que nunca trata de superar todas las divisiones tradicionales para realizar su unidad en una amplia base sindical de pacto entre los dos grandes centrales del país se encuentra en una situación difícilísima. Sólo el heroísmo incomparable del pueblo español ha hecho posible hasta ahora la prolongación y resistencia contra el fascismo nacional y extranjero que devasta los campos y destruye las ciudades de España. A causa del abandono del proletariado mundial, lo que prometió ser el principio de un gran movimiento emancipador de carácter social con enormes posibilidades libertarias, se convirtió forzosamente en una guerra de independencia nacional la cual impone un régimen de sacrificios inauditos a un gran pueblo que ama su libertad más que su vida.

La Asociación Internacional de los Trabajadores llama la atención de los trabajadores del mundo sobre España. Ha llegado el momento de realizar la única intervención que realmente puede salvar a la clase trabajadora española y la revolución iniciada el 19 de julio de 1936: la de la clase trabajadora por medio de la acción directa.

La Asociación Internacional de los Trabajadores, en su plan de boicot y embargo contra los países fascistas, ha señalado el camino único que puede conducir a una ayuda verdadera de el proletariado mundial. La acción directa de los trabajadores españoles, el 19 de julio de 1936, venció al fascismo en la mitad del país después de haber triunfado éste sobre los movimientos obreros de otros países, los que desgraciadamente confiaban en métodos parlamentarios y en la acción directa de los trabajadores del mundo que puede y debe hoy salvar a la clase obrera española que lucha por la libertad y al porvenir social de todos los explotados del mundo.

Sólo la acción directa podrá obligar a los gobiernos llamados democráticos a cambiar su actitud frente a la España antifascista. Y la acción directa exige la unidad de acción de la clase obrera tal como nos la enseñan los obreros españoles, tal como la viene realizando nuestra central española, la gloriosa Confederación Nacional del Trabajo, la que desde hace más de cuatro años en España propugnaba la idea de la unidad a base sindical para la que no ha regateado ningún sacrificio.

Nos dirigimos, pues, a través de las centrales adheridas a nuestra Internacional, a los trabajadores todos para recordarles la causa común y la necesidad de encontrarse en la base de una acción directa y proletaria, la que ha de pasar por encima de todas las divisiones políticas.

Hoy es el turno de los trabajadores. Que la Asociación Internacional de los Trabajadores:

¡Acción Directa e inmediata de los trabajadores del mundo en pro de la España obrera!

Para semejante acción, el proletariado mundial se debe inspirar en la actitud de la C. N. T. español: firme para su propia libertad, sano y fuerte el espíritu de clase y de lucha directa sin dejarse corromper por nada ni por nadie. Y es la clase trabajadora española en su totalidad que hoy demuestra al proletariado internacional lo que es unidad, lo que es lucha contra el fascismo. ¡Trabajadores del mundo! ¡No dejéis solos a vuestros hermanos españoles que están sacrificando millares y millares de vidas suyas no solamente para su propia libertad, sino para vosotros todos!

Ha venido la hora de la acción. Que el proletariado mundial cumpla con su deber tal como lo está haciendo la clase obrera española.

Nuestras consignas deben ser:

¡Viva el proletariado español! ¡Viva la solidaridad internacional para con nuestros hermanos de clase españoles! ¡Viva el espíritu del 19 de Julio! ¡Viva la Acción Directa proletaria como principio de la emancipación social!

EL SECRETARIADO DE LA A. I. T.

EL ESPIRITU QUE MUEVE LA REVOLUCION

No puede ya detenernos nada. Todo lo dimos, todo lo daremos por la causa. Se avecinan horas graves, pero en el hombre y el pueblo vibra como un bronce épico la noción de los deberes del momento.

Renace en los hijos del pueblo la sangre derramada por los luchadores; y en la vanguardia, forman el espectral ejército de los caídos. Toda la historia de los oprimidos reverdece en nuestra gesta. Los hijos del pueblo que fueron esclavos en Babilonia, siervos en la Roma imperial, vasallos del feudalismo, toda la gleba triste y gris, llorosa y sufrida de la historia, se alza en pie en nuestra alma. Y a su clamor de venganza responde el pueblo con su silencio. Con su silencio que es un clamor, también, del pueblo atento. Toda la legión gloriosa de nuestros caídos, de los perseguidos, de los mártires de la idea; todos los pensamientos altos y las ideas justas, forman la aureola espiritual que nos empuja hacia la victoria. Vindicamos todas las causas grandes y nobles de los oprimidos y esclavizados, y nuestra conducta individual debe ser una nota anónima en la sinfonía heroica de la Revolución.

Dr. F. Martí Ibáñez.

¿PARA QUE SIRVE UN ORGANISMO QUE TIENE VEINTE MILLONES DE AFILIADOS SI NO ES CAPAZ DE AYUDAR A LOS OBREROS ESPAÑOLES?

El órgano confeder al madrileño "CNT", comentando las reuniones de la "FSI" en Oslo, dice en su edición de mayo 18:

Se acaba de reunir en Oslo el Consejo general de la Federación Sindical Internacional. Y en el discurso de apertura, el camarada Walter Citrine declaró que dicha Federación cuenta con veinte millones de afiliados.

No hemos de ocultar que nos han producido honda impresión estas manifestaciones de Walter Citrine. Nada menos que ¡veinte millones! de obreros organizados, sin contar con los que se agrupan en los Sindicatos soviéticos, cuya admisión en la Federación Internacional va a discutirse ahora. Con esa fuerza material enorme resulta incongruente que la clase trabajadora se limite todavía, al cabo de cerca de dos años de la iniqua guerra que sufre el proletariado español, agredido primero por las clases privilegiadas y después atropellado por dos naciones fascistas, a pedir que sea abolido el embargo que pesa sobre las compras de armas que nuestro pueblo necesita para defenderse con mayor eficacia contra sus enemigos, los cuales, por otra parte, no necesitan de acuerdos semejantes, porque disponen del material y de los hombres que les viene en gana, y no se preocupan de que existan Comités de "no intervención", ni Sociedad de las Naciones, ni Derecho de gentes, ni siquiera reina un convenio de carácter internacional. Para los ejemplares del pueblo español, que son, al mismo tiempo, los campeones de la clase trabajadora organizada y de todos los principios de libertad y de progreso, no cuenta más que la voluntad de esos dos déspotas de Roma y Berlín, de obligar a aplastar a los países débiles y a desatar los horrores de la guerra allí donde se alce una resistencia y una oposición.

La Federación Sindical Internacional no está a la altura de las circunstancias. Muy doloroso es para nosotros comprobarlo. Veinte millones de trabajadores no pueden consentir la injusticia que se está cometiendo con España, no pueden asistir con pasividad al atropello criminal del pueblo español. Contraen una tremenda responsabilidad histórica.

No es la primera vez que la Federación Sindical Internacional ha pedido lo mismo que va a solicitar ahora de los Gobiernos; y podemos tener por seguro que los Gobiernos nos ante no hablarán para nada, concederán igual trato a la reiteración de la platiclica cerrada.

Veite millones de hombres, de trabajadores conscientes, no pueden imitar las hipocresías y la diplomacia de los Gobiernos burgueses y capitalistas. Están obligados a proceder de manera muy distinta. Son la fuerza efectiva sobre la que descansan las naciones, y ante la desmoralización que se observa en el ámbito internacional, están obligados a exigir sin demora el restablecimiento del Derecho y a no consentir que la cobardía y la complacencia dejen campar a sus anchas a los provocadores y a los bandidos.

PUEDE PELIGRAR LA RESISTENCIA DEL PROLETARIADO DE ESPAÑA

Si no se manifiesta rápidamente una extrema solidaridad por parte de las organizaciones obreras internacionales

La realidad española nos obliga a hablaros clara y francamente. El noble aporte de nuestro pueblo que lucha por las ideas de la emancipación humana, este aporte nos obliga a examinar, con dureza y sin lástima, la situación y comprobar quién es el culpable. El proletariado español, que se está desangrando en la lucha por nuestros ideales comunes, está comenzando a dudar de los sentimientos solidarios de los obreros del mundo. Y tal estado de ánimo es peligroso, es desarrollo como arraigo.

Es un hecho: vuestra ayuda hasta hoy quedó sin efecto. Es poco menos que nada. Sí, vosotros protestasteis contra las atrocidades y barbaridades de los fascistas. En vuestras reuniones y en vuestra prensa dejasteis oír palabras fuertes contra los dictadores. Pero Hitler y Mussolini no se amedrentaron ante ello. Tan pronto como el levantamiento fascista empezó, Hitler y Mussolini emprendieron de inmediato su trabajo. Ellos no demostraban timidez, sabían que toda falta de aplomo les sería peligrosa. Se pusieron del lado de Franco y le ayudaron con todas sus posibilidades.

¿Pero qué hicieron entonces las organizaciones obreras del mundo? Nada, o muy poco. Creemos que lo decimos con dolor, pero lo peor es que os estamos diciendo la verdad pura. Nuestro amor a la verdad, nuestra tragedia y nuestro deber moral nos obligan a decirlo. (De la F. I. A.)

A DOS AÑOS DE LUCHA TODAVIA

'C. N. T.' DE MADRID, PREGUNTA

¿QUE HACE EL PROLETARIADO INTERNACIONAL?

No pueden los trabajadores del mundo — dice nuestro colega madrileño — no pueden las Internacionales asistir, contemplar impasibles — o todo lo más ocupadas en empaquetarnos alimentos y medicinas — cómo sus gobiernos árbitros del "match" que comenzó en Abisinia, está empleado en España y China, hundió a Austria y amenaza a Checoeslovaquia, Francia y Rusia, otorgan primas a los vencedores mientras se humillan y caen en servidumbre las conquistas de los trabajadores y la dignidad y orgullo de las democracias.

¿No se cuenta con los productores para la guerra grande, para el choque mundial de las ideas? ¿Es que los intereses? Por ellos han de ser de todos oídos carne de cañón, sólo porque se irrite su razón, porque se colme su tolerancia suicida. Sólo para bien de ellas y para el triunfo de la libertad y de la revolución. Tomen el timón de la nave, depongan a gobernantes claudicantes y retoños de palabras del fascismo.

En España, donde falta mucho para la última batalla, para el postrero "round", un pueblo que no claudicará jamás, sano, depurado, limpio, a solas con su destino, señor de su orgullo, espera el gesto del proletariado mundial. Aún es tiempo. Las energías del antifascismo español no se agotarán en mucho tiempo y todas han de quemarse en el "match". El "gong" para el último round no ha sonado. ¡En pie todos los parias del mundo! ¡Ha llegado la hora de combatir contra los egoístas y los claudicantes!

Madrid, 22/6/938.

Para vergüenza de la cobardía mundial

DE HABER SIDO MENOS LA TRAICION DE LOS 'JEFES'...

EN EL SERVICIO DE PRENSA DE LA S. I. A., COMENTASE UNA CARTA DE EMMA GOLDMAN DICIENDO LO SIGUIENTE:

"... Y para más abundancia de pruebas —dice un párrafo de la carta de la compañera Goldman— te diré que en una de las minas del país de Gales, cerca de 5.000 mineros, solicitaron a través de sus delegados la acción directa mediante la huelga, al enterarse de que el carbón que extraían era para los rebeldes y los dirigentes del Sindicato se opusieron rotundamente, entre ellos Arthur Horner, defraudando los deseos de los mineros de ir a la huelga".

El contraste es patente, doloroso y sintomático. Frente a la práctica efectiva de ayuda a Franco realizada por los países totalitarios, algunos dirigentes obreristas de Inglaterra y otros países atienden a la llamada ahora con discursos, consejos y telegramas de adhesión.

No es éste el primer caso. Ya antes cuando el proletariado inglés estaba predispuesto y proponía la HUELGA GENERAL para acabar con la nefasta política de Chamberlain —que todos los discursos, interpelaciones y debates en la Cámara de los Comunes no pueden variar — los dirigentes de los Trade Uniéns, con Mr. Walter Citrine a la cabeza, se opusieron resueltamente y lograron hacer abortar el intento.

A veces creemos estar locos. Y es que no hay para menos. Con el "realismo" de Chamberlain, el cariño a la "no intervención" de León Blum y esas actuaciones de dirigentes obreros de Inglaterra y otros países.

El pueblo español sólo puede confiar en sus propias fuerzas y en la acción de las masas populares exentas de cortapisas oficiales y frenos interesados.

Barcelona, 16 de junio de 1938.

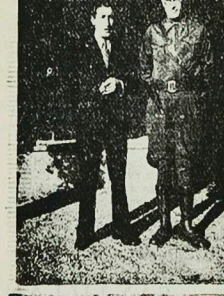

Santillán en Barcelona

En esta foto reciente del camarada Santillán, vemos ver junto a Alvarez Nieto, en una pose lograda para sus familias de la Argentina.

TITULARES DE "SOLIDARIDAD OBRERA"

MAYO 28

¿RETIRO DE VOLUNTARIOS? ¡NO!

¡EXPULSION DE LOS INVASORES!

MAYO 27

LA GUERRA SOLO PUEDE TERMINAR CON LA VICTORIA DE LAS ARMAS DEL PUEBLO

JUNIO 1

¡LA BARBARIE FASCISTA SOLO LOGRARA ENDURECER NUESTRA VOLUNTAD DE RESISTENCIA Y DE VICTORIA!

Lo que representan la C.N.T. y la F.A.I. en la actual guerra y revolución

El gran diario anarquista de Barcelona, en su editorial del día 27 de mayo esboza las apreciaciones hechas el día anterior por una delegación francesa. Por las íntimas verdades que el mismo encierra lo transcribimos totalmente:

En los abatares de la lucha, en medio de ingratitudes y críticas injustas, siempre es reconfortante encontrar a elementos que ¡con criterio imparcial, sepan apreciar las aportaciones colectivas, de no importa qué sector, juzgando los actos y las obras más allá de todo sentido pragmático y partidista. Nos sugiere esta opinión la lectura de las impresiones emitidas en el número de ayer de "Solidaridad Obrera", por la Comisión parlamentaria francesa, compuesta por personalidades de auténtica raigambre y tradición rocialista, como Moriset, Zyromsky, Mymans y Lamour, las cuales vienen a valorizar la destacada aportación de la CNT y la FAI en la epopeya lucha que sostenemos contra los ejércitos invasores.

No tenemos necesidad de destacar conceptos elogiosos ni recurrir a explotar este reconocimiento. Nos basta con recogerlo y agradecer la atención y el sentido de justicia que lo preside. Pero el contraste que ofrece con determinadas actitudes y ataques de los cuales han sido víctimas nuestras Organizaciones superiores, nos impele a hablar del asunto. ¿Cuántos ¡ahundes y dicterios se han propalado contra la CNT y la FAI? ¿Qué no ¡han inventado para desacreditar a nuestras Centrales sindical y específica? Han habido momentos que la ola calumniosa ha recorrido todos los estamentos; que la propalación de difamaciones e injurias se ha prodigado por todos los lugares de nuestra tierra y del exterior. No obstante, la CNT y la FAI han resistido todos los embates, han aguantado los ataques sin perder la serenidad ni desviarse del camino señalado.

Lo prueba el hecho de ocupar lugares de responsabilidad oficial, de aportar su concurso al Frente Popular, del estímulo que vienen prestando a los trabajadores para que cumplan con su deber, del concurso inestante que prestan a las exigencias de la guerra, donde grandes contingentes de afiliados y militantes han regado con su sangre los frentes de combate; donde siempre ha existido una tradición combativa puesta a prueba en largos años de lucha, en las jornadas de julio y frente al fascismo invasor, en todos los lugares de combate.

Por ello nos place este reconocimiento y valorización de la CNT y la FAI. Es más, estamos seguros que algún día será apreciada esta aportación en su justo valor. La frase de Durruti: "Renunciamos a todo, menos a la victoria" no ha sido nunca echada en saco roto. Si las circunstancias y las exigencias de la guerra no han podido a transigir y adaptarnos a procedimientos y tácticas divergentes a nuestros postulados, hemos renunciado al lo más esencial y querido, para ser más útiles y eficaces frente al enemigo. Previendo la complejidad del problema planteado a España, en lugar de seguir las rutas del totalitarismo, hemos propiciado, con perfecta lealtad, la conjunción de fuerzas antifascistas. Habiendo puesto nuestros mejores anhelos en las realizaciones sociales, en la emancipación de la clase trabajadora, no hemos desculdado jamás, prestándole toda clase de ayudas y sacrificios, el hecho fundamental de ganar la guerra.

Y esto lo hemos hecho sustentado nuestras propias convicciones, sin renunciar ni un átomo a nuestra concepción libertaria, sin la más mínima claudicación moral e ideológica. Lo que cuestan estas renuncias sólo lo saben quienes estimam los ideales, quienes los llevan en la sangre, quienes forman parte de su propia vida. ¿Acaso un ejército puede saber lo que esto representa? Pues bien, la CNT y la FAI han llegado a este sentido de comprensión en dos lados de la guerra y de la causa antifascista, posponiendo las realidades a las pragmáticas, pero sin renunciar jamás a los principios de Libertad y de Justicia social.

SOLIDARIDAD OBRERA

Escribe REPARAZ

ESTO LO HIZO Hitler en Viena

TROZOS DE CARTAS QUE TESTIMONIAN LA BARBARIE NAZI CON EL PUEBLO AUSTRIACO

VIENA, mayo de 1938. — Ayer, domingo por la tarde, se dió una batida de varios miles de hombres, y se les llevó al paseo principal. Quizá no lo creerá Vd.; pero yo he sido uno de ellos. Llegados al mencionado lugar, se obligó a la gente a ponerse a gatas, como a los animales; es decir, poniere sus manos y las rodillas. El terrible espectáculo duró desde las 4 hasta las 6. El suelo era hámedo... algunos arios, que se rebelaron contra aquello, fueron obligados igualmente a arrastrarse a gatas".

* * *

VIENA, mayo 27. — Lunes por la noche, grupos de la S. A. empujaban a unos 300 judíos al Parque de la Vera Cruz. Entre ellos, había viejos hombres de setenta y ochenta años. Durante tres horas, tuvieron que estar de pie, bajo la lluvia, siendo apedreados. Después quedó lo peor, según lo que sé. Un grupo de unos 50 S. A. se llevó a doscientos cincuenta hombres por la noch, para apalearlos durante media hora, de la manera más horrorosa hasta que quedaron medio muertos. He visto a varias víctimas: su cara no parece de seres humanos".

VIENA, 29 de mayo. — Poco a poco se sabe, por relatos sueltos lo acontecido el domingo y el lunes, los días más negros de la brutalidad nazi. Personalmente sé de tres casos, en los que las víctimas sucumbieron a sus heridas. A los tres les conocía personalmente. Ayer fueron llevados a la tumba nueve féretros, de los cuales uno contenía cuatro cadáveres machacados y desfigurados desfigurados de tal horrible forma, que era absolutamente imposible su identificación. Estoy persuadido de esto: Si este bárbaro trato que se dió a estos desgraciados se hubiera aplicado públicamente a bestias en un país civilizado, una ola de indignación lo hubiera evitado. Pero aquí no se trata sino de hombres y como son muertos, no les envidia. El número de suicidios sobrepasa a los 3.000.

Lo más horroroso sucedió en Burgenland (provincia limítrofe con Hungría), en donde los judíos fueron apaleados sin compasión, hasta quedar medio muertos unos, y otros muliidos de los brazos o de otros miembros y, sangrando a chorros fueron encarcelados otra vez. En las cárceles hay presos más de 20.000 personas. — S. I. A. Junio 16,938.

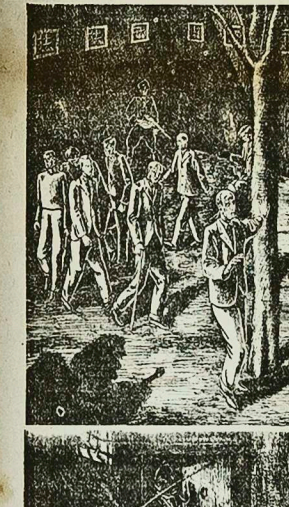

[illegible] de la "vida" de la clínica Alemania: [illegible] de [illegible] trato que mantienen los presos en el pabellón de una cárcel, y la otra, el castigo brutal que le da un verdugo nazi a un detenido, quien se le tiene en celda oscura y sin ningún alimento para atormentarlo más aún.

Nuestra reserva mental ES LA MASA ANALFABETA

Ayer exprimí en las páginas de mi Diario, el cerebro del primer estadista británico y apenas obtuve unas cuantas gotas de un líquido nada claro y de olor poco grato. Si a otras naciones parecen a renovar la experiencia, lo mismo me sucederíaa. Con Hitler ya he hecho la prueba leyéndome valerosamente su pobre libro "Mi Lucha"; y no he obtenido mejor cosecha. Es que el mal de la civilización está en esto: agotamiento; miseria cerebral. Es inútil buscar el remedio en la cultura. Cultivar terreno estéril no da más resultado que perder tiempo y semilla.

Para nuestros cultos, sobre todo para los intelectuales, espuma de la cultura, grande es la desgracia, porque no conocen otra fuente donde beber ideas y son incapaces de crearlas. Y ahí está nuestro mal. Hemos sido copiatas; para vestirnos, para el arte y en literatura, arregladores, aderezadores con maneras propias, con la excepción de Velázquez, Cervantes la, Ribera y el pintor Zurbarán (lo inculto; lo popular). En política imitadores serviles sin genio propio, cristianismo libérpensadores, al compás de Europa. Sabíamos mucho, pero nos ignorábamos a nosotros mismos. Era artículo de fe que nuestra nobleza espiritual nacía en los Institutos, Universidades y Seminarios y brillaba en las Academias, en los Ateneos, en el pulpito, en la Prensa, en el Estado Mayor político, abundante en hombres elocuentes entre los que sobresalían monstruos de talento que la maestra Europa nos estudiaba. Pero, en cambio, teníamos la mancha negra del analfabetismo. De aquello estábamos orgullosos; de esto avergonzados.

Y, como en todo, estábamos equivocados. En España la gran calamidad era la mala cultura de los cultos, enfermedad irremediable. Hace muchos años que proclamé en un libro (ya agotado, como casi todos los míos; primer tome de "Aventuras de un geógrafos errante"), esta verdad, desconocida. Y luego añadí esta otra: nuestra reserva mental es la masa analfabeta, porque así como los cerebros ya ocupados no tienen redención, así los vacíos pueden llenarse y dar frutos.

Por eso, la cruzada escolar contra la ignorancia total hecha por los maestros, la escuela de la Pedagogía, puede acabar en infección mental desastrosa.

II

¿Qué tiene que ver esto con la guerra? Mucho.

Nuestra Revolución, no comprendida por ciertos cultos, está siendo severamente atacada por la masa de ellos; los españolistas tradicionales, los castizos. Pero ha sido preparada y está siendo defendida de los tibios y escépticos, como los adversarios irreductibles por las masas analfabetas dirigidas por hombres que se han construído su propio saber. Esta es la lucha de la ignorancia oficial y los títulos académicos. Entre los ignorantes oficialmente tengo el honor de contarme como uno de tantos soldados. No he recibido las ideas hechas. Me las he hecho yo. Y voy muy a gusto en las filas de compañeros que están en el mismo caso.

Iberia, dividida en dos campos, está dando al Mundo una interesantísima lección.

De un lado el grueso de las clases cultas: aristocracia, ejército, marina, clero, plutocracia, covachuelismo, intelectuales de la cepa española; del otro, la masa proletaria con una mezcla intelectual burguesa, que hoy hace de cabeza política, pero que habrá de seguir el impulso irresistible de aquélla.

Y veamos lo qué pasa; esto es, resumamos la lección.

Las clases altas de la sociedad española han empezado por vender la patria al extranjero. Además, han introducido en ella hordas de salvajes. A aquéllas les pagan el auxilio con las riquezas del subsuelo y del suelo, con trozos de territorio. A éstos con la libertad de robar. La historia universal no nos ofrece ejemplo de nada semejante. Pero tampoco de tanta sangre vertida, ni tanto estrago material. Las más tremendas catástrofes revolucionarias y guerreras son bromas de chicos en comparación de la nuestra.

Comparemos.

La Revolución francesa causó, con su guillotina, cuatro o cinco mil víctimas. En la plaza de la Concordia, perecieron unas dos mil quinientas de ese modo. En diversas ciudades (Lyon, Tolón, Nantes, Marsella, etc.), hubo matanzas de centenares de personas. Pero los reaccionarios españoles, sólo en Badajoz, en una tarde, fusilaron a ocho mil liberales o sospechosos de liberalismo. En Galicia se calculan cincuenta mil fusilamientos. En Granada, veinte mil. En Córdoba, otros tantos. En Sevilla, más. Y en Salamanca, en Valladolid, en Burgos, por dondequiera que ha pasado la ola de limpieza (como los asesinos dicen), no ha escapado un obrero, no ya revolucionario, pero ni siquiera que lo pareciera. Limpieza supone exterminio. Este ha sido total en las Vascongadas y Asturias. Familias enteras han desaparecido allí y en otras partes. Y ahora la horrible cifra. El número de fusilamientos en todo el territorio ocupado por los partidarios de Cristo.

Rey, y donde se ejerce sin trabas sin tribunales la barbarie aplicada públicamente a bestias en un país civilizado, una ola de indignación lo hubiera evitado. Pero aquí no se trata sino de hombres y como son muertos, no les envidia. El número de suicidios sobrepasa a los 3.000.

Lo más horroroso sucedió en Burgenland (provincia limítrofe con Hungría), en donde los judíos fueron apaleados sin compasión, hasta quedar medio muertos unos, y otros mutilados de los brazos o de otros miembros y, sangrando a chorros fueron encarcelados otra vez. En las cárceles hay presos más de 20.000 personas. — S. I. A. Junio 16,938.

COMO TRATA HITLER A TODAS SUS VICTIMAS

El clero italiano Y EL FASCISMO

"Debemos preguntar ¿qué han hecho la verdad de la cristiandad en la vida social, ¿hablaremos formar la comunidad social sin odio ni violencia, han realizado lo que hoy exigen de los comunistas? Los pecados de los cristianos y de los pueblos que han deformado la forma histórica de existencia de las iglesias son grandes y han causado una retribución justa. Tremendo tribunal de Cristo, escucha repetidamente intereses triunfantes para transformar la autoridad eclesiástica en un medio de apoyo de las rentas dirigentes. ¿Estas tinieblas y deformación de la conducta y enseñanza cristianas no tendían a transformar en apóstatas a quienes los sufrieron?".

Estas palabras de Nicolás Berdiaev aparecen a nuestros recuerdos cuando leemos los informes de la distribución de premios a los vencedores de la última "campaña del grano", en Italia, en la cual se hicieron presentes 69 obispos y 2000 curas. Como si la complicidad en la guerra de pillaje en Abisinia —indefendible desde el punto de vista de la moral teológica católica— no bastara, el obispo de Udine, se vanagloria de ello, declarando en su mensaje al Duce, en ocasión de los festivales de la cosecha que "en esta lucha por la autarquía el clero no puede permanecer menos inactivo que en la lucha por la conquista del Imperio". Fué durante este festival que el obispo Nogara alabó al Duce por la profunda comprensión evidenciada de la importancia de la religión en la vida del pueblo. "Tú, oh Duce, has dado a su justo sitio a los valores espirituales; es por esto que puedes contar con la devoción de los católicos y con su colaboración cuando se trate de aumentar el bienestar del pueblo o incrementar el poderío de la madre patria. En lo sucesivo también el clero estará a tu lado y te apoyará, porque bien sabe que es tu deseo que Italia continúe siendo para el mundo un ejemplo de civilización cristiana".

¡Civilización cristiana! ¿Quién no pensará en la masacre aérea que han sufrido los abisinios y los españoles, quién podrá olvidar el terrorismo desplegado ejercido sobre gran parte del pueblo italiano y sobre todo el pueblo abisinio? "Tu Dios estará contigo. Para esto elevamos nuest

Los procesos sociales obligan ser revisados

Tanto el de Obreros Panaderos como el de Bragado esperan una inmediata revisión

A raíz del caso Moreyra, una común víctima de la justicia imperante, se habló de pasada de otros procesos más o menos análogos. Lo que al pasar unos días será olvidado nuevamente. Por eso apuntamos la necesidad de agitar en lo posible el ambiente para que encuentre eco el reclamo de una inmediata revisión de ambos procesos sociales: el de los panaderos, víctimas directas de la patronal panaderil y de jueces que se prestaron a los manejos patronales a fin de decretar la ilicitud del gremio panaderil; y el de los encantados en el resonado proceso de Bragado, víctimas elegidas en el propicio momento de la dictadura uruburista, para cebar en los mismos todo un odio de gobernantes reaccionarios. Ambos procesos esperan una revisión. Los hombres allí encartados no merecen que se les entierre vivos, como así significan las máximas condenas que para los mismos pidieron ya sus respectivos jueces. A la opinión pública hay que mantenerla latente sobre la monstruosidad de estos procesos para que no crea que esos obreros son delincuentes comunes, o que cometieron delitos de calificación. Su pecado fué estar asociados y propagar los beneficios de la asociación gremial. Claro está que según se le interprete eso es delito. Para los estrujadores del trabajo ageno tiene que ser delito el que los obreros se entiendan entre sí para mejorar las condiciones de trabajo. Como lo es para los dictadores el que los hombres de conciencia libre expresen sus pensamientos de libertad. Y los hombres encartados en el proceso de panaderos como en el de Bragado no cometieron otros delitos que esos ahí apuntados. Por eso merecen que el proletariado no los descuide. Y una forma de no descuidarlos es reclamar la revisión de las condenas y demostrar su inocencia.

COMITE PRO PRESOS Y DEPORTADOS

Cumplimos con el deber de informar al movimiento, de la situación de los compañeros presos y atendidos por este comité y que el movimiento no debe descuidar un instante.

PROCESO DE LOS PANADEROS

En este proceso se espera el fallo de la Cámara. Recordamos al movimiento que el fiscal insiste en el bárbaro pedido de reclusiones, hecho con anterioridad. Estos compañeros están siendo trasladados a Villa Devoto, encontrándose en el cuadro 6 Doural, y en el 8, Ferrando, Ilico y Nedujal; González e Iglesias continúan en Caseros.

PROCESO DE BRAGADO

No se han producido novedades en este asunto, pues como se sabe, está en apelación, hallándose estos compañeros en la cárcel de Mercedes.

PROCESO DE LADRILLEROS

No el movimiento no lo ignora, e... dignísimos trabajadores, se hallan en la cárcel de La Plata, a la espera del bárbaro fallo que tejió la Patronal del Ladrillo y policías para eliminar para siempre a estos trabajadores. Estos tres procesos exigen del movimiento el máximo de esfuerzos y entonces decimos, el Movimiento Regional, tiene la palabra y pronto, antes que sea tarde.

EN EL DEPARTAMENTO DE POLICIA

En el cuadro 2o., se halla el compañero Fernando Prego, traído de la provincia, sin ningún motivo, lleva un mes.

Camaradas: recordad es vuestros manifiestos sindicales, al camarada Mariano Mur. Preso en Sierra Chica.

PEDIDO

Volvemos a recordar a los compañeros que no han rendido cuenta de las entradas de la excursión del verano pasado, lo hagan a la brevedad, pues contra nuestra voluntad nos vemos obligados a publicar el nombre de los morosos.

AVISO

Próximamente se publicará el 2o. balance del comité, no obstante cualquier gremio o compañero, si lo desea, los libros del comité están a su entera disposición para cualquier información.

EL COMITE.

NO TODO ESTA PODRIDO EN EL GREMIO FERROVIARIO

Los sindicatos ferroviarios del interior ponen al descubierto las inmoralidades de los "unionistas" y "divisionistas"

La parte sana del elemento ferroviario pone en guardia al proletariado del riel contra los clamíticos burócratas de la Unión Ferroviaria, que cuestiones de acomodo pretenden hacerlas aparecer como derivaciones de principios e ideologías. Tanto contra Tramonti "unionista" contra Domenichie "divisionista" se han manifestado los sindicatos ferroviarios que tienen noción de la lucha obrera. Damos algunos pasajes de los manifiestos que se publicaron:

Sindicato de los Trabajadores del F.C.N.A. (Sección San Cristóbal).

Teniendo conocimiento que una fracción disidente de la Unión Ferroviaria ha creado un nuevo engendro camaleón que se ha dado en llamar "Federación de Obreros y Empleados Ferroviarios", damos la voz de alerta a los trabajadores con el fin de que no se dejen sorprender en su buena fe por esos vivillos mangoneadores del gremio ferroviario. El fin que persiguen no es otro que el de crear otra burocracia sindical que en nada se ha de diferenciar, sino por el contrario, ha de superar al parasitismo existente en los organismos reformistas, cuya obra será como siempre la ha sido, entregar a los obreros atados de pie y mano a la voracidad insaciable de los pulpos del riel. Y no se vuelva ser de otro modo, porque son los mismos perros con diferente collar.

Sección Palva (Adherido a la FORA)

Dicen en su manifiesto del 19 de julio: No podemos contemplar impasibles y menos callar las bellaquerías de los tránsfugas renegados e inescrupulosos que faltan pasta de las directivas de la Unión Ferroviaria y Federación de Obreros y Empleados Ferroviarios de reciente formación, es decir nuevo, con viejos elementos, rejugados en el camaleonismo de la Unión Ferroviaria, de que parte no podría dar un engendro menos reaccionario.

Luego redactan: O seguimos —como obreros ferroviarios— sometiéndonos a los planes reclasistas de estas organizaciones amarillas, que pronto fácilmente se volverán ejecutores, o nos disponemos a defendernos vivificante estrechando filas en el Sindicato de el que, a la vez que luchamos para mejorar económicamente, nos preparamos, dada su finalidad, para la emancipación definitiva de todos los yugos que hoy aprisionan.

Del Comité de Relaciones de los Sindicatos del FCCNA (San Cristóbal)

Después de tener por vuel veinte años embaucados a los obreros ferroviarios con falsas promesas por un lado, con denuncias y delaciones por otro, para hacer trasladar o dejar cesantes a cuantos hombres dignos se estorbaran en la consecución de sus fines mezquinos, y que ha, conducido al gremio al actual calamitoso en que hoy se encuentra, hemos llegado a la comprobación irrefutable de que en la Unión Ferroviaria así es pueda hacer, a no ser el mantener a dirigentes parásitos que medran a costa de ingenuos cotizantes.

Y agregan en su manifiesto: Entonces, compañeros, debemos estar alerta y no dejarnos arrastrar, ni con los unos ni con los otros, o lo que es lo igual, ni con Tramonti ni con Domenichie.

S. Ferroviario del Estado (Sección Tucumán)

En un llamado dirigido a los obreros de Tafí Viejo se dice:

"Nuestra c dida palabra, como un hierro candente marcó a los tránsfugas, a los jueces de la gran familia proletaria y a los vivillos que se encaramaron en las espaldas del trabajador ferroviario, desviándole de su ruta de emancipación que se había trazado, para luego explotar su mansedumbre y rebaño, entregándole maniatado a la voracidad de las Empresas. 16 años de "acción gremial" le han demostrado hasta la saciedad.

Termina diciendo: Dasta de indecisiones, rompamos la cobardía, echemos a un lado la desfrenada ambición de los pulpos del riel, y no se vuelva ser de otro modo, porque son los mismos perros con diferente collar.

"Orientación Ferroviaria" (Organo de la Fedr. O. Ferroviaria)

Bajo el título de "Nacionalización de los Ferrocarriles" este periódico de los obreros del riel escara firmemente el socialismo y pone al descubierto los bastardos manejos de los jefes oberistas, y dice: "Los nuevos vicios, que no son mejores que los tradicionales, siguieron la trayectoria de desviar en lo que respecta a entrega de movimientos; sólo que, a fin de dar la sensación de incomprendidos y salvadores de un gremio corrompido y un organismo tamafacto, lanzaron la y actada consigna-solución: los ferrocarriles deberán pasar a manos del Estado. Y así quedaron divididos los dos grupos de sindicalismo. Los adeptos de San Tramonti que responden a la política africana-colonial británica; y los adeptos de San Nicola y del "padrecito" Stalin, con su política intrigante al servicio del "New Deal", celaberado para despistar a la rubia albión en beneficio de la infiltración del tío Sam".

Agrupación F. Plaza, F.C.S.

Esta Agrupación denuncia "una vez más que el gremio ferroviario fué defraudado en el último congreso de la Unión Ferroviaria, pues nada en concreto se ha resuelto sobre los múltiples problemas que le afectan. Tan es así, que el gremio en su desconcierto y desesperación cree encontrar el remedio en una nueva "Federación Obrera y Empleados Ferroviarios", nacida del seno de la U. F. y al calor del oficialismo y con elementos sendo oberistas a la cabeza como agentes patronales al cien por ciento. Si ayer los divisionistas como burgueses en la U. F., hoy con más razón, porque se han sacado la careta, mostrando ideas que ignran".

LA PROTESTA

Año XLII — BUENOS AIRES, AGOSTO DE 1938 — Núm. 7870

El Triunfo de los obreros de Villa Constitución sobre la empresa Christian ha sido absoluto

DESPUES DE QUINCE DIAS DE HUELGA, LOS OBREROS VOLVIERON AL TRABAJO CON LA FRENTE ALTA, PORQUE LA MISMA SE SOLUCIONO SIN "CONCILIABULOS PARITARIOS"

Nuestro corresponsal en Villa Constitución nos ha comunicado que el reciente conflicto con la empresa constructora Christian y Nelson se solucionó después de sostenerse la huelga durante quince días. El sindicato que la afrontó es Oficios Varios de esa localidad, adherida a la F.O.R.A. Y no sólo es un triunfo sobre la empresa, sino también sobre el sindicalismo amorfo de la C.G.T., que se llena de palabras para servir a los intereses políticos y del gobierno a costa de las necesidades de los obreros que ingenuamente en ellos se confían. A continuación damos una copia del Pliego de Condiciones aceptado entre la empresa y el sindicato de Oficios Varios:

Art. 1o. — Reconocimiento del Sindicato.

Art. 2o. — A todo el personal con oficio y obreros especializados, los tomará directamente la Empresa, la que tratará que éstos sean agremiados al Sindicato. La Compañía comunicará al Sindicato la llegada de este personal cuando sean traídos de otras localidades.

Art. 3o. — Los obreros en general, sin oficio, o sean los peones, serán solicitados al Sindicato, quien estará obligado a suministrarlos.

Art. 4o. — Se dará preferencia para reanudar el trabajo a todo el personal que estaba trabajando el día del paro y no habrá represalias por ninguna de las partes. Después de este personal los primeros que se tomen serán los suspendidos por la Empresa antes del paro.

Art. 5o. — La jornada de trabajo será de ocho horas, las horas extras se pagarán el 50 por ciento y los días feriados el cien por cien, de recargo. Se entiende por días feriados a más d los sábados por la tarde, los Domingos, los días primero y seis de enero, primero y veinticinco de mayo, nueve de julio, doce de octubre y veinticinco de diciembre.

Art. 6o. — El salario mínimo será el siguiente, por cada ocho horas: peones en general, $ 5.20; medio oficiales, $ 7.70; los guincheros y maquinistas de la mezcladora, motoristas y las que trabajan en la torre, son incluídos como medica oficiales, cuando desempeñan dichas funciones.

Hacemos constar que respetaremos los precios mayores que se pagaron hasta el último día que se trabajó.

Art. 7o. — Todo el personal de esta obra deberá ser tratado con respeto y buenos modales de parte de los capataces; igual obligación tendrán los obreros en cuanto a sus superiores.

Art. 8o. — No se podrá despedir a ningún obrero sin causa justificada.

Art. 9o. — El pago deberá efectuarse durante las horas de trabajo.

Art. 10. — Ningún peón raso podrá ocupar la plaza de medio oficial.

Art. 11. — Esta entidad se compromete que, en caso de algún entredicho con la Compañía que no se hará abandono del trabajo, sin antes discutir los motivos del entredicho.

Art. 12. — La Empresa tendrá derecho a optar que los obreros que soliciten al Sindicato sean argentinos o extranjeros, según sus necesidades para el cumplimiento de sus obligaciones, sin hacer el sindicato cuestión de nacionalidad.

Art. 13. — Se suministrará botas a los obreros para que trabajen en el hormigón y trajes de agua para cuando haya que trabajar bajo la lluvia.

Art. 14. — Al empezar a trabajar y cuando por causas ajenas a la voluntad del obrero haya que abandonar el trabajo, se abonará el jornal de una hora.

Art. 15. — Se sabe que el turno de la noche son siete horas de trabajo, cobrándose el jornal correspondiente a ocho horas de trabajo.

Art. 16. — Este pliego de condiciones regirá en todas sus cláusulas hasta la terminación de la obra.

El fascismo y el proletariado internacional

He aquí dos potencias que recíprocamente se repelen, por una ley imperativa de clase.

El fascismo, organización nacida como consecuencia de la postguerra para salvaguardar los privilegios del sistema capitalista, amenazados de muerte, ha llegado a extender la influencia de su sistema político-económico a varios países de Europa, los cuales, prisioneros entre las mallas de sus redes, se debaten constantemente para libertarse de su poder y de su fuerza bélica.

El fascismo, conocido en los primeros momentos de su aparición como un nuevo sistema de orden que tendía a contener la marcha y el avance progresivo, revolucionario, iniciado por el proletariado internacional en virtud del gran crimen perpetrado durante los años 1914 y 1918, y que le legó toda una estela de dolor, de hambre y de miseria, se denominaba y siguo denominándose "nacional socialismo".

La historia, con sus múltiples aspectos, que no son más que una repetición de escenas vividas en otros tiempos, niega o afirma muchos proverbios que el hombre, con su ingenio natural y bajo la constante tensión analítica y observadora de sus palabras, y de las acciones del ser humano, en contradicción continua, ha escrito o ha recitado en la plaza pública. Y la Historia, en este caso particular de los proverbios, ratifica y confirma lo relacionado con el nacional socialismo, el conocido proverbio castellano que dice: "El hábito no hace el monje".

La organización odiosa del fascismo internacional, organización absolutista y totalitaria, organización que atenta contra los principios democráticos de los países civilizados, contra la libertad del pensamiento humano, contra los derechos y la libre expresión de los hombres, contra el caudal de conocimientos surgidos del estudio científico, que tanto ha enriquecido al mundo, embelleciendo su vida en perenne y constante evolución progresiva, salió a la luz pública para conquistar las naciones capitalistas, decrépitas y moribundas, con el nombre atractivo y de vanguardia de "nacional socialismo".

Donde sus más fieles servidores e incondicionales defensores, han sido hombres que antes que ser dictadores y estar manchados con la sangre inocente de los pueblos que han saqueado e invadido, militaban en partidos revolucionarios.

El nacional socialismo era y es la pantalla que sirvió para ocultar las criminales intenciones que detrás de ella se incubaban. Era el edificio donde, incrustado en su frontispicio, había el lema de libertad social y de proclamadores de una nueva civilización. Cuando en realidad, dentro del edificio, se trabajaba tenaz e incesantemente para que el programa y la organización nacional socialista actuara atentando contra la libertad social de los pueblos y de la civilización del presente siglo XX.

El fascismo cuenta con una organización potente y poderosa. Organización que ha atemorizado al mundo entero. Lo mismo al mundo capitalista que al mundo obrero.

El que el fascismo haya llegado a imponer su voluntad sobre los representantes de los países capitalistas, es lógico y razonable, puesto que los atemorizados no se sienten con la audacia y el valor suficientes para enfrentarse con él, por temor a perder sus privilegios y todas sus jerarquías. Pero no es aceptable ni contrariamos argumentos razonables dentro de la lógica realista, el que el proletariado internacional, enemigo del fascismo y de todos los sistemas capitalistas que reinan en el mundo, por ley natural de clase —como dijo anteriormente— tolere la fuerza y la prepotencia del fascismo y que deje perder sus pequeñas libertades, adoptando una posición inactiva con los brazos cruzados.

Los trabajadores de la gran urbe industrial y campesina han proclamado, de un continente a otro, que la unión de la clase trabajadora era la sólo y única salvación de sus intereses y de su propia existencia. Pero esa unión proclamada en todas las esferas proletarias, no se ha hecho ni la más mínima tentativa de realizarla.

¡Qué contraste! Mientras el capitalismo mundial y los representantes de la alta banca han logrado esa unión sagrada para la defensa de sus intereses, que no representan otra cosa que la esclavitud de la clase trabajadora y la constante tiranía que se ejerce sobre sus cabeza, el proletariado internacional, los trabajadores de las distintas razas que pueblan el universo, no ha sido capaz de realizarla ni en estos momentos donde, en España y en China, el fascismo ha puesto en práctica su ideal de conquista y de colonización.

En China, lo mismo que en España, de lucha por la independencia y la libertad del pueblo, de la clase trabajadora, y, aparte de esto, se lucha, también, por la libertad y la independencia del pueblo chino. Y en España, y éste, que no se encuentra afectado directamente por la agresividad del fascismo, mira con cierta indiferencia cómo a sus hermanos se ... exterminia en nombre del nacional socialismo, con unos representantes —argén ciros —de una nueva civilización.

El proletariado mundial contemplaba acontecimientos como España y China perecer bajo la potente organización del fascismo. Y no vea que la suerte de los dos países antes citados, Esmada y China, es la suerte que le depara a ellos un mañana no muy lejano.

Es doloroso y vergonzoso a la vez. Doloroso, porque es constante que impunemente se exterminen tantas vidas humanas pertenecientes a la clase del trabajo. Y vergonzoso, porque sus hermanos de clase, contando con una organización que podría contener este crimen monstruoso, poniéndola en juego para enfrentarla contra la organización del enemigo común: el capitalismo. Vergonzoso, porque jamás las libertades de la clase obrera se obtendrán por la benevolencia y la voluntad de la burguesía. La manumisión de la clase trabajadora será la consecuencia de un hecho de fuerza, revolucionario, que habrá realizado el propio proletariado unificado.

En estos momentos precisos, si la clase trabajadora se siente orgullosa y digna de su fuerza colectiva y de su espíritu revolucionario, es la ocasión más indicada para que se levante e imponga un boycot, un sabotaje, un embargo a todas las mercancías de las potencias fascistas. Sólo de esta manera, prestaría un gran servicio a la causa proletaria, a la libertad que tanto anhela el proletariado mundial. De lo contrario, es este mismo quien caba la fosa para enterrar su propio cuerpo.

(A. I. T.).

A PESAR DE LA TRAICION DE LAS DEMOCRACIAS, ESPAÑA TRIUNFARA

LO SENTENCIO EL GENERAL PHILIMORE EN UN GRANDIOSO MITIN ANTIFASCISTA CELEBRADO EN LANGELOTH, EE. UU.

...En su regreso de España este general mejicano tomó parte en varios actos de propaganda antifascista. En el que referimos aquí y que habló un debrado de la IWW y otro de la SIA, dijo, entre otras cosas:

"Ni orador, ni soldado, vengo aquí como hombre y como humano, quiero protestar por los crueles bombardeos que españoles en vergüenza, desatados alemanes y cobardes italianos, llevan a cabo sobre indefensas ciudades y pueblos españoles, matando ancianos, mujeres y niños.

Cuando los "valientes" ejércitos extranjeros son derrotados en el frente, van a la retaguardia y matan mujeres y niños. ¡Vaya una valentía! Hombres que odiaban la guerra, al ver morir sus seres queridos a las hordas invasoras, crearon el mejor y más valiente ejército del mundo. Con un ejército así, creado por hombres de ideas libres, no se pierden las guerras.

Yo no pretendo acusar a nadie, pero confío en que el gobierno español acuse y castigue a quien a traicionado al valiente pueblo español. Hemos tomado Teruel con tres aeroplanos, con insuficientes fusiles y sin tanques u otros elementos bélicos. Los felones nos atacaban con más de 200 aeroplanos, 160 tanques, cañones, ametralladoras y fusiles en abundancia. Sin embargo, tomamos a Teruel en seis días, llevándoles a los felones dos meses en desaparición. Y para ello, emplearon 470 aeroplanos, 260 tanques, infinidad de cañones, ametralladoras y demás armamento bélico. Si nosotros tuviéramos la mitad de lo que disponían los felones (me da asco llamarlos rebeldes), nunca lo hubieran tomado. Pero con los tres aeroplanos y unos fusiles ya mencionados, hemos capturado en Teruel, 22 mil reos, aniquilado 15.872 italianos y 2.300 alemanes. En el ejército del felón Franco, no hay españoles.

En Aragón no teníamos una sola trinchera por espacio de dos años. Aquí hubo traición. En la ofensiva italiana sobre el Aragón sin trinchera de nuestra parte, ha visto que nuestros hombres no tenían con qué defenderse, pues no había aeroplanos, ni cañones ni tanques. Ametralladoras y fusiles, tampoco existían en abundancia. Y lo que era peor, cada milciano llevaba 15 cartuchos. Terminados los cartuchos, les di la orden de repliegue; pero tres batallones de estos bravos jóvenes, me desobedecieron y los vi morir quemados vivos, defendiéndose con la culata del fusil descargado y hasta con piedras. Al ver tanta traición me avergonzaba de ser hombre. Así, sin armas ni municiones, morían estos jóvenes que soñaban con más felicidad, más libertad, más bienestar. ¡Ojalá sean castigados los causantes de que estos jóvenes les faltaran hasta balas para defenderse! Si estos hombres tuvieran armas, vencerían al ejército más poderoso del mundo.

La retaguardia está organizada de forma perfecta por los organismos obreros. Pero carecen de baterías antiaéreas y de elementos bélicos con qué defenderse contra los bombardeos de los felones sobre la población.

Contra un ejército así organizado y un pueblo así unido, no pueden los "grandes" ejércitos tallarines, esos "valientes" ejércitos corderos... hacer la retaguardia.

Las madres y los niños españoles pasan muchos días sin desayunarse. No se olvide su hambre y su gran dolor...

Un día se me ordena que vaya a presenciar una gran manifestación a Barcelona. Me creí que se trataba de una protesta contra los bombardeos de la población civil o de la escasez de alimentos. Pero cuán grande fué la sorpresa al ver miles de mujeres y niños, llorando y con los puños en alto pedir a su gobierno fusiles, cartuchos, armas para los bravos milicianos españoles, para que frenaran a los felones invasores que se dirigían con elementos destructores sobre Barcelona. Tuve que llorar al ver a aquellas mujeres y a simples niños pedir armas para frenar a quien amenazaba su tierra y humilde existencia. No pedían pan; ¡pedían armas!

En nombre del pueblo español pudo decir, que, a pesar de las traiciones de las democracias y de todos los felones, el pueblo español triunfará contra el fascismo. ¡No pasarán...!"

ADRIANA ZUMARAN

PUAS

El diario alemán "Der Angriff", cada lamentaciones y no es porque el "bello" Adolfo está resfriado o porque a su ministro le aliaque temporal después de tanto ... Dicho diario está triste y dolorido ... es para menos, después de asegurar a sus lectores que las ansias de un sufrido ... alemanes, harían beber a toda ... judía, surge la terrible. Dice ... mañana (compramos una verdadera ... de amores que, si bien hay algunos judíos, la mayoría son alemanes "puros". Según se desprende de dicha diatriba alemanes ya no se conducen con el paso marcial ... corresponde a las "verdaderas" alemanas, tan que se precipitan en "avalancha", las liquidaciones en los negocios judíos. Para mayor desdicha y en son propio sarcasmo, "los hebreos se frotan las manos de satisfacción". El judío —agrega— ha abusado del la finalidad que se propuso y la ley quedó burlada. ¿Quién dudo ya de que el hombre es mala consejera, cuando hasta las arias "puras" desprecian los rigores de la ley y las amenazas del fuehrer?

¿Cómo no condolerse de tantos dolores de cabeza que le ocasionó a Hitler Nuremberg los "Tres Argentinos en París" y el acerbo affire del millonario Garcia? Fué para compensar tanto dolor, que lo hicieron miembro de la Academia de Letras y que el Wagneriano le sentó en el sillón de Sarmiento, haciendo su elogio de poeta y "semita luchador".

Don Matías reconoció que "el asunto académicamente tratado, era espinoso", pero lo hizo en minuto de silencio para sepultar un reato de escripcia acomodaticia, tratándolamente en el sillón del Maestro. Sentarse y sentir que la saga del dinamico Hitler miento le recorría las reservas arterias, fué todo uno, hasta le pareció que la tarima que articulaba dentro de su boca no era la seya, sino la del llustre antecesor, se olvidó de que era colaborador de todas las dictaduras, para resultar la figura de basamento, cuya "estructura mental se formó luchando contra la tiranía". Estuvo de acuerdo, también, en el dicho literario, de que "la preponderancia de la clase rica es consecuencia de la inferioridad de la mental". Hizo mención de la superación de privilegios y otras cosas maravillosas para poder bajar las escaleras del "magnado" reciaia, que como buen hombre de letras, conservaba de la elasticidad de ciertos individuos.

¿Quién dijo que el fascio italiano era anacrónico y carecía del más elemental atributo de inteligencia? ¿Quién osó comparar de hacer el pan sin trigo, sino bajo el rótulo "Autarquía"? ¿A quién, sino a la "clarisima" inteligencia del Duce, se le ha dicho escurrir que la ¿amina negra economica ¿ ¿ ¿