AÑO XXVIII — Buenos Aires, Domingo 3 de Mayo de 1925 — No. 5010

PRECIO: 5 Centavos

LA PROTESTA

PORTE PAGO

Valores y giros a M. Torrente — Redac. y Administración: Perú 1537 — Unión Telefónica: 0478 B. Orden

Labor reconstructiva

No basta con declarar que se es anarquista, que se trabaja para el anarquismo y se vive las palpitaciones de cada estremecimiento social. Hay una norma de deducciones que, a la vez que explica la conducta de cada militante, representa la labor colectiva en un plano de acciones y experiencias que no se pueden negar con palabras. Y si no aparece esa labor de forma que sea comprensible para todos, y que no la puedan por ello negar los mismos enemigos, difícilmente se logra llenar el vacío con montones de hojarasca revolucionaria.

En nuestro campo hay sectores que se pierden en la vacuidad de la frase y se deslizan por los laberintos de la metafísica. Su labor es negativa, porque no existen más que para la negación del esfuerzo metódico y continuado. Viven del reflejo de nuestro movimiento, se nutren con la exuberancia de su vitalidad, se sostienen en sus reductos gracias a una labor de permanente substracción de energías al anarquismo. De ahí que en sus "resurrecciones", que responden a frecuentes e inevitables muertes morales, pretendan presentarse limpios de cuerpo y de alma hombres envejecidos en la promiscuidad intelectual y en el naufragio ético...

Después de cada eclipse, ese anarquismo de las frases huecas y de los vistosos ropajes aparece en escena enarbolando un nuevo banderín. Les basta a sus "creadores" con atar a la punta de un palo un girón de la bandera que tantas veces desgarraron y agregarle, a manera de emblema heráldico, un nombre cualquiera. Y poco importa que la inscripción no responda a sus propósitos de encrucijada. Necesitan un lema para justificar su existencia, que transcurre apartada de las corrientes madres del movimiento social, en los remansos de represas artificiales que agitan con sus resoplidos para hacerse la ilusión de que navegan en un agitado océano...

Poco importa que intenten esos hombres justificar la razón de ser de sus guerrillas. El hecho mismo de que cambien continuamente de estrategia y vayan con tanta facilidad de la ofensiva a la defensiva, y viceversa, para a la postre tener que acampar en despoblado, lejos del vientre de la revolución que intentan profanar, demuestra que sólo tienen aptitudes para topar ciegamente contra los reductos del proletariado. ¿Qué labor positiva, de creación revolucionaria, realizan esos abanderados de la emboscada? ¿En qué forma compendian sus acciones de hace diez años, que ignoran en absoluto los militantes que permanecen fieles a sus principios y se afanan por conservar para el anarquismo su historia y sus tradiciones más magníficas?

Si algún historiador quisiera conocer la trayectoria seguida por nuestro movimiento a través de treinta años, con sólo ser imparcial y objetivo, se vería obligado a recurrir a la fuente más segura de información: LA PROTESTA. Y encontraría en esta historia viviente, en esta crónica diaria, el gigantesco esfuerzo de centenares de miles de oscuros luchadores. Y también se vería en la necesidad de revolver mucha hojarasca literaria, para aventarla y buscar el fondo de ideas y principios que no tienen expresión en el hueco palabrerío de ciertos rebuscadores de metáforas.

Encargad a un hombre estudioso que analice la obra realizada en los últimos diez años, por los sectores dislocados de nuestro movimiento. Se verá frente a una montaña de papel, a una pirámide de frases, a un fárrago de conceptos contradictorios. Y notará también, en las sucesivas etapas del cisma, el cambio de posturas, que responde exactamente a la moda en boga en cada uno de los períodos que señalaron el descubrimiento de una nueva palabra bandera.

Podrá esa elasticidad mental, ese descoyuntamiento del espíritu ofrecernos la capacidad perceptiva de ciertas inteligencias. Hay cerebros que sirven de recipiente a todas las novedades. Hay mentalidades grafómanas que se impresionan con el ruido que llega de afuera, haciendo las veces de discos parlantes. Pero esa aptitud mecánica no supone que en tales hombres se arraiguen ideas sólidamente cimentadas en la comprensión de los problemas sociales. ¿Qué anarquismo es ese que repite todas las palabras, posturas y genuflexiones de los que hacen del charlatanismo un arte para vivir del merodeo en nuestro movimiento? ¿Qué labor reconstructiva, en los momentos de aguda crisis, podemos esperar de hombres que convierten en bandera una frase y se emborrachan con metáforas que no comprenden? ¿Qué signo de superioridad puede ofrecernos ese anarquismo de literatura barata, que pluraliza tópicos vulgares y busca su forma de expresión en adjetivos fuertes y en superlativos que siempre terminan en la consonante "ción"?

En ese anarquismo de la "concreción", de la "gestión", de la "revolución" y de otros consonantes del mismo tenor, no encontramos otra cosa que palabras, palabras y palabras. Cuando no se poseen ideas se recurre a tópicos vulgares. El que escribe sin tema, sin conocer el asunto que intenta tratar, cae en redundancias, en el amontonamiento de frases, en la cacofonía. Y es lo que les pasa a esos definidores del anarquismo (en lenguaje criollo, en metáforas perogrullescas y en tópicos extraídos del diccionario) cuando intentan hacer una descripción literaria del valor del movimiento obrero, de la "gestión federalista de la federación", del "anarquismo popular" y de las "concreciones revolucionarias".

La frase sugestiona a quienes no son capaces de analizar su contenido. Hay quien se emborracha leyendo, como otros se embriagan con alcohol. Y esa borrachera les hace ver, agrandada, la vulgaridad de las cosas dichas con floridas palabras. Pero ¿dónde está el fondo de esa literatura expedida al menudeo por ciertos horteras metidos a cinceladores de expresiones barrocas, frías y duras como un acantilado de granito? He ahí la cuestión que no resuelven esos enamorados de la metáfora.

Si el anarquismo, traspuesto el período de crisis que señaló la guerra y la revolución rusa, se afana por reconstruir sus cuadros y afianzar su doctrina en el movimiento revolucionario, no podrá detenerse a contemplar las posturas de esos malabaristas. La labor realizada se compendia en la labor que se realiza. No es posible romper esa continuidad histórica de las luchas y anhelos del proletariado consciente. De ahí que los anarquistas se empeñen en conservar, junto con la claridad del lenguaje, los puntos de contacto que los identifican con el pueblo. Apartarse de esa ruta significa renunciar a toda posibilidad revolucionaria. Y no podemos nosotros posponer los hechos a las palabras: la acción a la metafísica de una doctrina inexpresiva.

Hay en el anarquismo de este país una base segura de actuación. Teórica y tácticamente está definido nuestro movimiento. Y, claro está, no seremos nosotros los que cambiemos nuestros medios de lucha por un montón informe de palabras sonoras. Hasta ahora, los opositores sistemáticos no nos ofrecen otra cosa que frases. Será, pues, preciso que agreguen algún contenido a su "doctrina", para que aparezca evidente aquello de la "concreción revolucionaria" y del "anarquismo constructor".

LA EXPLOTACION DEL COMUNISMO

Con motivo de los sucesos de Bulgaria, la prensa burguesa vuelve a desenterrar el cuco bolcheviqui. En los últimos días se hizo referencia, en los telegramas de Europa, de una serie de complots comunistas abortados. En Francia, en Italia y en Inglaterra, la policía "descubrió" conspiraciones terroristas, proyectos de alterar el orden, atentados contra altos personajes políticos. Y todo ese ruido sirvió de pretexto a represiones y violencias, que por otra parte favorecen los planes del capitalismo en su conquista comercial de Rusia.

La explotación del comunismo está a la orden del día. Se acusa al gobierno de Moscú de subvencionar a los revolucionarios que promueven conflictos y revueltas en varios países de Europa. Pero al mismo tiempo la burguesía europea estrecha sus relaciones con los gobernantes rusos y acepta del bolcheviquismo gangas y beneficios escamoteados a la revolución.

La burguesía italiana pretendió haber descubierto un plan revolucionario de los comunistas, a ejecutarse el 1o. de Mayo. En la información oficial de ese supuesto complot, se lee, entre otras cosas, lo siguiente:

"Las autoridades policiales aseguran que los panfletos distribuidos alcanzan a varios millones, y se preguntan de dónde se habrán sacado los fondos para sostener la empresa. En uno de los panfletos secuestrados se incitaba a los obreros a declarar la huelga el día 1o. de mayo y a iniciar una ofensiva práctica contra la clase gobernante. Se decía en parte lo siguiente:

"Hermanos italianos: mostráos dignos compañeros de los heroicos revolucionarios de Bulgaria, y luchad por la causa común".

"Además se secuestró un periódico titulado "Verdad", que se imprime en Rusia en varios idiomas. En la edición italiana se ve en grandes letras el siguiente título: "La abstención del trabajo el 1o. de mayo es insuficiente".

Mientras la policía italiana descubría todo eso, el gobierno fascista facilitaba a la prensa la siguiente información:

"El embajador ruso en Roma, señor Kergenzoff, anunció hoy que el gobierno del Soviet había concedido monopolio a la Compañía Italiana de Tranportes para todo el tráfico a través de Rusia al Oriente. Esta ruta competiría seriamente con las rutas inglesas, pues acorta considerablemente los viajes de las carabanas para poder llegar al Afganistán y a Persia.

"El embajador Kergenzoff niega que los ingleses piensen iniciar ninguna política de hostilidad para con los Soviets, puesto que Rusia está en buenas relaciones con Mr. Chamberlain, secretario de relaciones exteriores de la Gran Bretaña. Añadió que los soviets no habían tenido ni la más lijera participación en los recientes sucesos búlgaros. Admitió que Rusia había otorgado numerosas concesiones a los alemanes porque éstos son buenos organizadores."

He ahí, pues, la explotación del comunismo. Lo explotan como un peligro los gobiernos europeos, pero al mismo tiempo se aprovechan de las concesiones que les otorga Mosú para afianzar en Rusia la dominación del capitalismo.

—(o)—

LOS INTELECTUALES Y EL FASCISMO

Informa un telegrama de Roma, transmitido a la prensa de esta capital por la Asociated Press, que un grupo de conocidos escritores, publicistas y profesores italianos publicó una respuesta picante y en cierto modo despectiva al reciente "manifiesto a los intelectuales italianos", que dió a la publicidad el Partido Fascista.

En dicha respuesta se declara que el manifiesto "es una lección mal aprendida", y se asegura que no representa de ninguna manera a los intelectuales verdaderos del país. Está firmada por 41 personas, incluso los Sres. Croce, Benelli, Bracco y Améndola, y constituye una protesta contra la supuesta usurpación por parte del partido fascista del derecho de hablar en nombre de los intelectuales italianos, pero se hace notar que no guía a los firmantes de la respuesta ningún propósito hostil al fascismo.

Se hace notar qué durante la guerra algunos supuestos intelectuales alemanes dieron a la publicidad un manifiesto parecido al del partido fascista, y se deplora el hecho de que se mezclen los asuntos intelectuales con los políticos, haciéndose notar al mismo tiempo que las obras de los intelectuales italianos no necesitan ser explicadas ante el mundo.

La declaración de los representantes del intelecto italiano — de los que no se domesticaron al extremo de entregarse discrecionalmente al fascismo — constituye una nota simpática en el ambiente de la Italia de hoy, poco propicio a esa clase de exteriorizaciones. Pero ese repudio contra el fascismo no es, según sus autores, un acto de hostilidad al gobierno.

Sabemos que los intelectuales son ante todo hombres de orden. No quieren que se les confunda con los políticos profesionales. Pero, como buenos burgueses y fieles sirvientes del capitalismo, tampoco desean que se les confunda con los revolucionarios.

Esa protesta ambigua es digna de los Croce, Benelli y Bracco, filofascistas ayer y antifascistas hoy... en virtud de su carencia de objetivos idealistas y de su profesión de intelectuales...

—(o)—

AZORIN, SIRVIENTE DEL DIRECTORIO

Somos pesimistas respecto a los intelectuales y sobre todo a los que hacen la carrera de las letras. Nuestro pesimismo se concreta en esta opinión: tarde o temprano los intelectuales — aunque hayan incursionado por el campo revolucionario o en él se hayan formado — son "adquiridos" por la burguesía, que luego los utiliza como eficaces instrumentos contra el proletariado en lucha.

Y esta nuestra opinión no ha sido rebatida jamás y mucho menos desmentido el acerto; al contrario, cada día se afirma más con nuevos casos de intelectuales que se alquilan al enemigo. Lo que, por otra parte, es perfectamente lógico: la burguesía es quien puede pagarlos, satisfacerles el apetito de grajos ambulatorios.

Habría para llenar columnas si nos pusiéramos a nombrar los intelectuales "revolucionarios" que se han alquilado a la burguesía, sólo en los últimos tiempos, y comen ahora por todo lo que hambrearon en otros tiempos.

Por eso ahora no nos toma de sorpresa — ¡qué nos ha de sorprender! — el caso de Azorín entrando al servicio del Directorio en la dirección de un diario que aparecerá en Madrid y que será órgano oficial de los verdugos de España.

Azorín había entrado en la Real Academia estando ya en funciones el Directorio y, por lo tanto, amordazado el pensamiento español y vestida de librea aquella alta tribuna de cultura. El primer paso estaba dado, y los intelectuales no reculan... cuando se les pone la vianda por delante.

Según lo establece un despacho procedente de Madrid, el diario que dirigirá Azorín saldrá por la noche, como las rameras a vender sus impudicias, que diría el otro. Diríase que a este intelectual recientemente alquilado a los que mandan y pagan, aun le queda un resto de pudor y no quiere que a su desvergüenza le dé la luz del sol.

Pero pronto perderá también ese resto de *pudor*, o se lo harán perder, que no faltará quien le eche en cara su servilismo.

—(o)—

LOS QUE CARNEREARON...

A pesar del paro efectuado en todo el país por los obreros de las diversas tendencias el 1o. de Mayo, y a pesar, también, del decreto gubernativo declarándolo feriado nacional, hubo ese día quienes traicionaron a los trabajadores y al gobierno, hubo quienes se entregaron como de costumbre a sus tareas cotidianas sin preocuparles la razón del proletariado ni la orden del gobierno, que había mandado suspender las actividades. Y no fueron los más ignorantes, precisamente, como se verá en seguida.

Dice una información procedente de Rosario:

"Contrastó singularmente con el cierre de las oficinas públicas, bancos y establecimientos comerciales e industriales, a consecuencia del feriado de hoy, la circunstancia de que los tribunales federales funcionaran.

Los jueces de ese fuero, sus secretarios y demás personal de los respectivos juzgados, concurrieron a sus oficinas a las horas habituales, y se han dictado resoluciones con fecha de hoy.

Se nos ha informado que ello se debió a que los tribunales no han recibido ninguna comunicación de que la Suprema Corte se haya adherido a un feriado establecido por simple decreto del Poder Ejecutivo y no por ley del Congreso.

Como para diversas tramitaciones la ley fija plazos que deben contarse por días hábiles, la Cámara Federal de Apelaciones de esta consultó a la Suprema Corte si debía tomar en cuenta un feriado establecido en esa forma inesperadamente y al no recibir contestación a su consulta, resolvió que funcionaran hoy, como de costumbre, las dependencias de los tribunales federales".

He aquí un núcleo de *trabajadores* que no se adhirió a la *fiesta del trabajo* a pesar de la orden de huelga emanada del gobierno nacional, no obstante tener pleno conocimiento de que era día feriado.

Carnearon, pues, conscientemente los *obreros* de los tribunales federales. Y esto significa, sino un agravio a los trabajadores, por lo menos una desobediencia al amo, que les había ordenado por decreto suspender las tareas.

¿Serán castigados por desobedientes aquellos *trabajadores*?

Esperemos que no se tome con ellos ninguna medida que los perjudique, ya que han dado prueba de ser más trabajadores que los mismos obreros...

Actos de afirmación anarquista

La velada de LA PROTESTA

El mitin de la F. O. L. Bonaerense

El mayor empeño de los anarquistas consiste hoy en mantener íntegro el valor de la fecha que consagra, a la recordación y a la protesta del proletariado mundial, el crimen de Chicago. Difícil resulta para nosotros evitar las falsas interpretaciones del acontecimiento histórico señalado por el 1o. de Mayo. El socialismo estatista se olvidó voluntariamente de la causa originaria, fundamental, de la que llama fiesta del trabajo. Y los gobiernos comprenden que en esa tergiversación está la muerte del símbolo, por lo que se aprestan a legalizar la farsa anual de la socialdemocracia y del sindicoreformismo.

De tanto repetir la prensa socialista que el 1o. de Mayo es la "fiesta del trabajo", los diarios burgueses se acostumbraron a recordar también, a su manera, esa festividad. Por eso reseñan todos los actos como exponentes de regocijo, viendo en la protesta de los anarquistas un equivalente de las ceremonias del socialismo de Estado y sus derivados reformistas. Sin embargo, existe una enorme diferencia entre el concepto que nosotros tenemos de la fecha trágica y el que oficialmente va dando una consagración burguesa al día de los trabajadores.

Al margen, pues, de todas las manifestaciones que consagran la "fiesta del trabajo", pugnando precisamente contra el criterio oficial y contra la corriente del encanallamiento marxista, realizamos nosotros nuestros actos de afirmación. El movimiento anarquista logra así substraerse al ambiente creado por la rutina, dando la única nota viril en esa festividad litúrgica del trabajo esclavo.

LA VELADA DE "LA PROTESTA".

Pocas veces la colectividad anarquista de Buenos Aires dió un espectáculo tan soberbio. LA PROTESTA, como en años anteriores, como siempre que reclamó la presencia de los compañeros para un acto de afirmación, logró reunir en el teatro Argentino a sus más fieles sostenedores, amigos y simpatizantes. El diario afirmó así su existencia, su razón de ser, que sólo pueden negar los que tienen el hábito de las negaciones.

Si quisiéramos dar un exponente de la importancia que adquiere para los anarquistas la velada del 30 de abril, nos bastaría con decir que a las 21 horas ya se habían agotado las localidades. El teatro Argentino estaba de bote a bote. Muchos compañeros

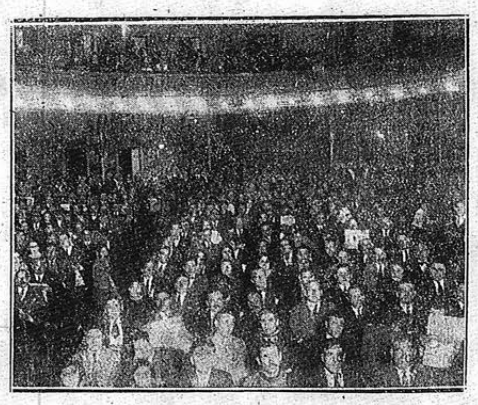

Un aspecto del teatro Argentino, en la velada de LA PROTESTA, la noche del 30 de abril

y familias debieron resignarse a quedar afuera, en la imposibilidad de conseguir una localidad. Plateas, palcos, tertulias y gallinero estaban completos con exceso. Y adquirimos entonces la certidumbre de que no hay en Buenos Aires local capaz de contener a la colectividad anarquista cuando se dispone a dar con su presencia una alta nota afirmativa de la importancia que adquieren nuestras ideas en la masa trabajadora.

Moral y materialmente fué un triunfo la velada de LA PROTESTA. La compañía Rivera-De Rosas desarrolló el siguiente programa: "Ingenuidad", discreta comedia en un acto, interpretada con acierto por los actores y actrices que tuvieron a su cargo los respectivos papeles; "Tu honra y la mía" comedia dramática de Difilippis Novoa, que representa dentro del teatro argentino un notable esfuerzo para dignificarlo de las groserías del bataclán, de las estupideces zarzueleras y de las bufonadas de Parravicini; "¡Viva la revolución social!", monólogo de Guido Podrecca, a cargo del actor De Rosas, que es una sátira a la sociedad egoísta que pretende regenerar con la cárcel a los delincuentes que necesitan pan para el cuerpo y para el espíritu...

El programa, aun cuando se apartó de la parte tradicional que todos los años recuerda la fecha trágica, dejó satisfechos a los concurrentes a la velada de LA PROTESTA. La compañía Rivera-De Rosas trabajó con verdadero entusiasmo. Ante la sala repleta, frente a un público que no sabía de aplausos convencionales y por el contrario estaba dispuesto a demostrar su desagrado por cualquier nota discordante, actores y atrices pusieron de su parte todo lo que podían para salir airosos en su cometido.

"Tu honra y la mía", a pesar de la contradicción espiritual que supone la doble existencia del protagonista — del bufón Zumarán y del honesto padre de familia Díaz — tiene el valor de su realismo y el fundamento de una agria crítica a la canalla que se envilece con el dinero, y con el dinero envilece a los demás. La obra de Difilippis Novoa es, pues, en el teatro nacional, una reiniciación del arte dramático de Sánchez, postergado en su influencia renovadora por la ola impura del zarzuelismo y del bataclanismo criollos.

En cuanto a la representación, tanto De Rosas, en su rol de protagonista de "Tu honra y la mía", como los demás intérpretes de la obra, nada dejó que desear.

Fué, pues, la velada de LA PROTESTA, un acto nuestro, que afirma el valor de las ideas anarquistas y demuestra que las simpatías de nuestra colectividad por el diario se mantienen con el fervor de siempre. Nos sentimos por ello altamente satisfechos. Actos como el del 30 deben repetirse con más frecuencia, ya que son algo así como la consagración de los vínculos fraternales que nos unen a todos los buenos compañeros de la colectividad revolucionaria de Buenos Aires.

EL MITIN DE LA FEDERACION OBRERA LOCAL BONAERENSE

He aquí otro acto de afirmación anarquista. El mitin de protesta organizado el 1o. de Mayo por la Federación Obrera Local Bonaerense, revistió la importancia deseada por quienes sabemos apreciar el valor simbólico de la trágica fecha. No fué nuestro acto un reclutamiento de curiosos atraídos por el estrépito de las bandas de música y el marcial desfile de las manifestaciones socialistas y usistas. Fué la demostración de la conciencia revolucionaria del proletariado, que sabe ocupar su puesto sin necesidad de ostentosos reclames.

En la plaza Constitución, lugar designado para concentrarse las cuatro columnas parciales que partieron de distintos puntos de la ciudad, se congregaron arriba de cinco mil trabajadores. Todos los anarquistas y militantes de la F. O. R. A. estaban allí. Los curiosos faltaban. Constatamos que en nuestro acto no se había volcado la estulticia populachera, la curiosidad de los mirones que hacen bulto en todas partes, que lo mismo concurren a las procesiones del partido socialista que forman en los cortejos carnavalescos y en las recepciones principescas.

Desde tres tribunas levantadas en otros tantos árboles de la plaza Constitución, dirigieron la palabra a los presentes varios compañeros improvisados oradores. El acto se realizó sin ningún incidente. Los camaradas que hablaron, pusieron de manifiesto el valor de la protesta anarquista en estos momentos propicios a todas las tergiversaciones. Reivindicaron el 1o. de Mayo como día recordatorio del Crimen de Chicago, combatiendo la forma en que los socialistas, bolcheviquis y usistas degeneran el símbolo de la protesta universal con la farsa de "fiesta del trabajo".

Abierto el acto poco después de las 15 horas, los discursos duraron hasta casi las 18, hora en que se resolvió clausurarlo con algunas palabras del secretario de la F. O. L. Bonaerense. Casi simultáneamente las tres tribunas fueron abandonadas por los oradores improvisados y la concurrencia se dispersó comentando con satisfacción el éxito alcanzado por la protesta anarquista.

Después de este acto inicial, el primero de esa índole que se realiza luego de un espacio largo de tiempo, debemos esforzarnos por conquistar la calle para nuestra propaganda y para nuestras protestas, rompiendo la mordaza policial impuesta al proletariado consciente de Buenos Aires. No es posible conformarse con protestar una vez al año, cada 1o. de Mayo. Para los anarquistas, cualquier día ofrece motivos para exponer sus opiniones y demostrar su desagrado por el imperio de la brutalidad, del crimen y de la violencia.

Que el mitin del 1o. de Mayo, pues, sea el acto inicial de una nueva era de propaganda y de agitación. La Local Bonaerense tiene frente a sí una vasta labor a realizar, tanto en el campo de la propaganda proselitista como en el de la acción revolucionaria.

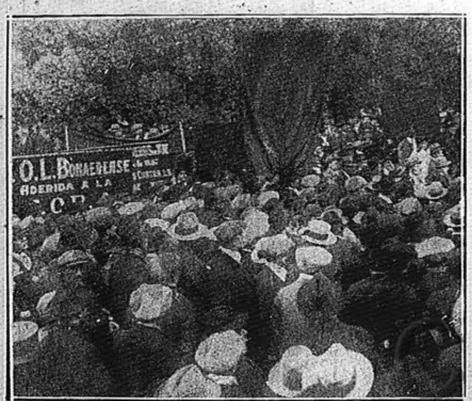

El mitin de la F. O. L. Bonaerense.—Llegada de las columnas al punto de concentración

EL ALTRUISMO DE UN GENDARME

En la costa del Río Colorado, gobernación de Río Negro, murió de hambre una mujer que tenía cinco hijos menores y cuyo compañero se hallaba preso en la cárcel del territorio desde hacía muchos meses y a quien se le inculpaba de un delito imaginario.

Recordarán, quizás, los lectores que nos hicimos eco de ese hecho y destacamos el *sentimiento* del vecindario del lugar, que lamentaba la muerte de la infeliz mujer... después de haberla dejado perecer de miseria junto a sus hijitos escuálidos.

Ahora ese mismo vecindario ha descubierto un nuevo motivo para ponerse en evidencia y exteriorizar sus sentimientos.

Se trata de un gendarme "filántropo" que aporrea infelices — y quizás el mismo que condujo preso al padre de esas criaturas — que vive en las inmediaciones de donde falleció esa pobre madre. Ese milico recogió uno de los huerfanitos y lo ha mantenido, tal vez con chupetes de carne de potro, hasta que ha salido el padre de la cárcel.

Ese hecho insignificante ha destapado el tarro de los elogios de aquel vecindario. No saben cómo expresar su admiración por el gendarme *altruista*. Merece un ascenso, dicen unos; una medalla, proponen otros. Hay que poner el hecho en conocimiento de la "liga" para que lo premie, agregan. Y es de imaginar cómo estará de orgulloso aquel bandolero aporreador de infelices, elevado de oscura rata del presupuesto a personaje de actualidad.

Y lo premiarán, y lo ascenderán, le colgarán una medalla ó un cencerro, para satisfacción suya y de aquel vecindario, que vió, impasible, perecer a esa infeliz madre para tener oportunidad de exteriorizar sus *sentimientos*.

—(o)—

CONCEPCION ANARQUICA DE LA ORGANIZACION OBRERA

Uno de los problemas que más preocupa a los anarquistas de todos los países, es, hoy por hoy, el que trata de la actuación de los anarquistas en el movimiento obrero. Me parece, por el cariz que va tomando la discusión entre los pocos que se atreven a opinar, que tendremos que gastar mucho tiempo y mucha tinta, sufrir ciertas asperezas y oír en boca de muchos camaradas cosas estupendas... Pero si, después de todo, el movimiento anarquista adquiere su propia personalidad en la orientación en los futuros acontecimientos revolucionarios, debemos sentirnos satisfechos de haber contribuido a que las ideas ocupen el lugar que les corresponden, como contribuyeron los primeros anarquistas con su acertada intransigencia en sus luchas de ideas e n la primera Internacional de los trabajadores. No cabe duda que en aquel entonces había también anarquistas que no compartían y hasta se oponían a la ruptura con los elementos políticos autoritarios, pero el tiempo y los hechos han confirmado categóricamente a los que rompieron lanzas en defensa de los principios y de las ideas anarquistas. Y como el tiempo no pasa en valde y las esperiencias de los hechos y de las realidades sirven para algo, de ahí que, ciertos conceptos que hasta ayer se creían lógicos entre nosotros, no satisfagan hoy por no ajustarse a las nuevas experiencias que han venido a reafirmar los valores morales y sociales del pensamiento anarquista, y a señalar orientaciones concordantes con las enseñanzas que se desprenden de los hechos. Pero vamos al grano.

Se nos observa que, no siendo todos los agremiados anarquistas, no puede ser la organización obrera anarquista. Y se olvida que viviendo en un régimen autoritario capitalista, tampoco en ese caso, y en virtud del mismo razonamiento, puede haber anarquistas, ni asociaciones o agrupaciones anarquistas, y hasta ni un movimiento anarquista. Se nos dice que, la organización obrera es reformista y que sus luchas son de carácter puramente económico. La organización obrera es lo que son los hombres, y éstos son o valen por lo que piensan.

La organización obrera existe por las ideas y propósitos que encarna, y sin éstos, los trabajadores no tendrían noción de su situación, y es claro que careciendo de esas nociones carecerían de ciertas necesidades morales, económicas y sociales. La organización obrera nació recién cuando los trabajadores tuvieron noción de su situación. Las necesidades comienzan en las ideas, y el conocimiento es quien crea esas necesidades que crearon el movimiento de reivindicación en los asalariados. La organización obrera es reformista cuando carece de una finalidad revolucionaria en sus métodos de lucha diaria y en sus propósitos ideales, y en consecuencia se concreta a seguir la trayectoria que le imprimen el régimen del capital y el Estado con su círculo de hierro autoritario. Conquistar o mejorar la situación imponiéndose por los medios revolucionarios a las tiranías del capital y el Estado, no significa reformar; reformar es colaborar con el capital y el Estado en el mantenimiento del principio de autoridad. Todo aquéllo que los trabajadores conquisten por sus propios medios revolucionarios contribuye a darle la noción cada vez más clara de sus propias aptitudes para lograr su emancipación integral.

En cuanto a que todo el movimiento obrero es de carácter puramente económico, me parece un absurdo, los hechos se encargan de demostrar lo infundado de tal opinión. Después que, no me parece pueda delimitarse con exactitud donde empieza un movimiento puramente económico y donde el movimiento puramente ideal o, más porpiamente dicho, de las ideas; hay que reconocer que el uno es el complemento del otro, que no puede haber un movimiento exclusivamente ideal o económico, porque el uno sin el otro no existen. Las relaciones económicas responden o se encuadran al concepto moral que los hombres alimentan. Creer que los trabajadores poseen en virtud de su condición de asalaridados una mentalidad específica, es caer en el pantano marxista, que atribuye al hecho económico, esto es, a las cosas, un poder superior a la voluntad humana.

La experiencia de los hechos nos demuestra que para llegar a alcanzar una dada finalidad social, los medios, esto es, las prácticas y el método de lucha ha de concordar con los fines. Los medios y los fines deben complementarse en todo lo que sea humanamente posible. Lo lógico es, entonces, que, así como los anarquistas se destacan como tales del conjunto de los partidos o tendencias en lucha, por su concepción anarquista de la vida y de las necesidades humanas, lo lógico es, repito, que tengan también una concepción del movimiento obrero que responda y no desmienta del valor moral, económico y social de sus postulados revolucionarios.

La organización no es la anarquía ni el anarquismo; nadie pretende ni defiende semejante estupidez; pero sí, los anarquistas estamos en la necesidad, si queremos tener una personalidad propia, característica, esto es, un movimiento anarquista, estamos en la necesidad de crear, allí donde no exista, esa modalidad, ese carácter anarquista en el movimiento obrero. En una palabra, después de las experiencias de los acontecimientos europeos — la guerra y las revoluciones y reacciones sufridas por los trabajadores del mundo — debemos crear a infundir en el espíritu de los pueblos (y la organización obrera se presta maravillosamente a ello) la concepción anárquica de la revolución social, para que no se repita en la historia el error del autoritarismo.

Y esto debemos comenzarlo ya mismo, creando un movimiento obrero de carracterística anárquica, es decir, concordante en sus medios y en sus prácticas revolucionarias y educacionistas, con la finalidad social que perseguimos.

Pero para lograr esto, antes hay que gritarles a los anarquistas y simpatizantes de todos los píses: ¡Camaradas: ni un hombre ni un centavo para las organizaciones o partidos de carácter autoritario y reformista!

La contrarrevolución hay que hacerla abortar hoy combatiendo sin descanso a la burguesía y a sus lacayos de los partidos políticos del autoritarismo infamante.

HELIOS

—(o)—

LA VOZ DE LOS PRESOS

En la cárcel de B. Blanca

Varios presos de la cárcel de Bahía Blanca, acosados por el verdugaje que los maltrata, veja y oprime en aquella prisión, han publicado un manifiesto exponiendo la violenta situación de la población penal bajo el terror de aquella horda salvaje, con el fin de que el pueblo y las autoridades *superiores* se interesen por la suerte de los desdichados presos.

Empieza el manifiesto:

"No es posible silenciar ni tolerar por más tiempo las incalificables infamias que des de hace mucho tiempo, con la mayor impunidad, vienen cometiendo con los procesados en la cárcel local las autoridades de la misma. El ultraje, el abuso, el vejamen, han llegado a extremo máximo. Varios detenidos, los más perseguidos y martirizados por las autoridades de la prisión, no podemos soportar más tanta ignominia y escarnio, consecuencia del arbitrario y delictuoso proceder de éstas".

Y después de referir que la cárcel está en manos del subalcaide, a quien el *superior* le ha dado todo género de atribuciones por saberlo más "competente" para martirizar a los presos, agregan:

"Y éste, Jorge Barbosa, hombre sin práctica ni aptitudes para desempeñar el cargo que ocupa y a la vez, neurasténico, se divierte con nosotros. Con frecuencia le oímos exclamar: "¡Aquí no hay más alcaide ni más matón que yo!" Esa sola frase da una idea de la catadura moral del hombre que tan bárbara y desgraciadamente dispone de nuestras vidas. Jamás se le cae el revólver de la cintura y no pierde ocasión de sacarlo a relucir y hasta ha llegado a estropear a golpes con el caño del mismo a Antonio López, Vicente Garballo y Cándido Véliz.

Este último denunció el hecho en su caso ante la Cámara de Apelaciones en su última visita a ésta. A no ser por el temor a las inevitables represalias casi todos los presos hubiesen hecho lo que Véliz: exponer sus quejas contra este mal hombre, decir la verdad.

El miedo a la perversidad de este canalla torturador de infelices, mantiene mudos a no pocas de sus víctimas. Los que a pesar de todo nos atrevemos a decir la verdad, a cometer el "delito de ser francos, somos objeto de toda clase de vejámenes.

"Hace un año la dirección aisló a E. Tévez sin que entre sus compañeros de infortunio, tuviera un solo enemigo. Los alcaides han buscado enemistarlo con algunos recluídos e inducir a otros a que lo mataran. El mes ppdo. pidió se le pasara a un pabellón, y como otras veces se le negó diciendo que la orden de aislamiento era de la suprema corte y que allí estaba bien. Al manifestar su decisión de no seguir aislado, se le recluyó en los calabozos y, por la fuerza, nuevamente al aislamiento.

A la par de esto era recluído Véliz y golpeado por el segundo alcaide, con el caño del revólver, diciéndole: ¡No te mato de lástima! Véliz no había cometido ningún delito y se negó a recibir alimentos, y recién a los 15 días se le sacó del calabozo. El domingo 5, el segundo alcaide nos insultó y amenazó de muerte. ¡Quizás sería mejor que vivir como vivimos, si esto es vivir!

"No hace mucho tiempo el segundo alcaide facilitó un cuchillo a un detenido para que matara a otro. Ese hecho se intentó, no resultando de él más que heridas leves. Los detenidos a que aludimos ni han muerto ni han sido puestos en libertad; ellos pueden aseverar esta afirmación.

En el pabellón 2 (altos) están alojados los menores; ¡cómo se ensaña con estas criaturas Jorge Barbosa! A casi todos les ha pegado reiteradas veces. He aquí los nombres de los más castigados: Vicente Carballo, Francisco Picorel, Santiago Casco, Juan Delgado, Juan Lindo y otros".

Como se comprende, la situación de esos desdichados prójimos, inocentes muchos de ellos de los delitos que se les imputa, no puede ser más afligente. Los verdugos carcelarios, amparados en la impunidad de que gozan, se ensañan cobardemente con ellos. Validos de que los presos se hallan impotentes y ellos armados y protegidos por los verdugos judiciales, no pierden oportunidad de martirizar a sus víctimas, que no tienen más remedio que morderse los puños de rabia y soportar los inicuos vejámenes.

La cárcel de Bahía Blanca siempre fué el refugio de los más repelentes verdugos que tiene a su servicio el gobierno provincial y siempre fueron inútiles y sin eco las protestas o los lamentos de los presos martirizados.

Lo mismo sucederá con el manifiesto que acabamos de extractar. Desgraciadamente ni en el pueblo ni en las autoridades hallará eco la voz de aquellos hermanos martirizados.

Y entre tanto las víctimas del verdugaje carcelario siguen gimiendo bajo la zarpa de esas hienas bípedas, mil veces más feroces que las hienas verdaderas.

Reivindicación de los instintos

Se ha hecho cosa corriente calificar de instintivos la mayoría de nuestros actos. Si una persona realiza una buena obra, se dice que tiene buenos instintos; si, por el contrario, comete una mala acción, dícese que sus instintos son malos. Pero, además, sucede que la misma obra o acción suele ser conceptuada como buena por una fracción social, y como mala por la restante o restantes fracciones. Así, por ejemplo, la acción de un obrero huelguista que ataja a viva fuerza a un esquiral será, para sus camaradas, una actitud defensiva, un acto de arrojo, el cumplimiento de un deber, la demostración de un elevado amor por la causa, el exponente de un meritorio espíritu de sacrificio, una acción buena, en fin, reveladora de instintos nobles y fraternos; mientras que para los patrones, la misma acción, será coercitiva, atentatoria a la libertad, un atropello de los derechos individuales, una vil coacción, una mala acción, por los instintos agresivos y prepotentes que evidencia. Piénsese ahora que la obra de un policía que detuviera y maltratara a este hipotético huelguista, sería rodeada de los mismos adjetivos, pero considerada inversamente: como buena por los patrones y como mala por los obreros. ¿Es posible, ya que no un mismo hecho, que un mismo instinto pueda ser buena y malo a la vez?

Para que tal absurdo tuviese asidero, sería necesaria la existencia de tantos instintos como acciones ejecutamos. Y de qué no es así, nadie puede objetar la más remota duda so pena, se entiende, de considerar como tales las derivaciones pasionales, morales e intelectuales que los superan, y aquellas que, a través de los atavismos, de los hábitos, de las voliciones, de la educación y de cuanto, en una palabra, contribuye a formar la personalidad y el carácter, los degeneran y pervierten.

Siendo esto último admisible ¿cómo explicar le generalizada propensión a confundir con los instintos la mayoría de nuestros actos? La difusión de la historia natural con sus sorprendentes revelaciones sobre el origen del hombre, la pereza mental de los que nutren su cerebro con palabras e ideas hechas que no desentrañaron, la necesidad para los que divulgan el contenido de esas palabras e ideas de propagarlas en su acepción vulgar para que puedan ser comprendidas por el grueso del pueblo, y la no menos importante de verse por razones de espacio y de tiempo en el trance de ser sintéticos en perjuicio de las definiciones atingentes, son, puede afirmarse, sus verdaderas causales. Es menester entonces tenerlas presentes en la apreciación de los hechos que venimos señalando; pero más, mucho más, lo es el saber si la arbitraria interpretación de equiparar instintos — inventándolos — a la mayoría de nuestros actos, carece de importancia frente al desenvolvimiento de la especie humana en su ascensión progresista: si dificulta o beneficia sus renovadas ansias de libertad y bienestar.

Siendo innegable en las cuestiones de orden social, la existencia de las dos morales en pugna que ejemplificábamos al principio, como así mismo que las acciones por una u otra consideradas malas, son, por ambas, atribuidas a instintos cercanos con la animalidad en el que las cometiera, la primera conclusión que de ello se desprendería sería la de aceptar como cosa evidente que el hombre hereda de sus antecesores zoológicos los instintos feroces que practica a través de la historia antigua y contemporánea; que los posee en mayor grado y es más propenso a su empleo, cuanto menos haya evolucionado de sus formas primitivas; y que, en extremo, no son buenos ni malos sinó en razón de la causa a que son aplicados. ¿No es cada una de estas cláusulas un tendencioso e interesado vivero de amoralidad para tratar el progreso y afianzamiento de los ideales regeneradores del ser humano

Planteada la cuestión en estos términos, se hace indispensable establecer cuántos y cuáles serían los instintos cuya existencia se encuentre comprobada en el hombre como integrando sus concreciones vitales. Para nosotros tan sólo reune estas condiciones: el de nutrición, el de reproducción, el de conservación — que retiene al hombre y a las fieras frente a los peligros de un abismo, le da normas para eludir las inclemencias del tiempo, etc., — el energético — que hace posible sus movimientos y actividades —, el que llamamos sueño — que repara el desgaste de sus energías —, y el de relación, también llamado de sociabilidad. Sin ellos la vida del hombre, aún en estado puramente salvaje, es imposible.

Un buen día para la humanidad, este hombre primitivo, aún en estado salvaje, adquirió esa certidumbre: el raciocinio naciente se la había dado. Ya despierto por este alumbramiento, la presencia de una infinidad de factores externos que de un lado provocaban su admiración y lo incitaban a pensar, y de otro conspiraban constantemente contra su conservación, fueron ensanchando su mente más y más, hasta permitirle concebir formas de vida cada vez más elevadas de las puramente instintivas o vegetativas. La evolución empezaba así a ser por el hombre sistemáticamente impulsada en el mismo, y en las cosas que le proporcionaba utilidad y placer. Los luminosos e infinitos derroteros del arte y de las ciencias, habían sido abiertos; el progreso puesto en marcha, la moral asbozada. Pero también habían sido iniciadas, conjuntamente, las jefaturas, la usurpación y la autoridad, planteando a sus víctimas la antiquísima lucha que bajo formas diversas perdura aún en nuestros días. Y es precisamente en estas luchas y en sus derivaciones de orden moral y material, donde debe buscarse la causa y la explicación de todas las buenas y malas cualidades del hombre como tal, puesto que las adquirió con posterioridad a la prevalencia directiva de sus instintos. No se entienda por esto que desearíamos esa prevalencia nuevamente; no. Tenemos en más las facultades creadoras del hombre. Lo que sí queremos significar y realzar es, que no hay instintos malos, que todos son necesarios e indispensables a nuestra conformación corpórea, y que, además de erróneo, es perjudicial para la armonía y para la felicidad humanas, cuanto se crea en contrario.

Cuando se dice que el hombre ignorante o semi-salvaje no siente otras sensaciones e imperativos que los de sus instintos, que es, en consecuencia, un ser retrasado en la evolución, casi una fiera, y como tal un peligro para las sociedades civilizadas, o lo que sería igual, para las libertades y derechos individuales de sus componentes ¿se piensa en la influencia que ejercieron sobre él la religión, el militarismo, la esclavitud, la política, la ley, el patronato, el hambre, etc.? No, generalmente no se piensa porque ello no conviene a los domesticadores de hombres, a los succionadores de sangre humana, a los conductores de rebaños. ¿Cómo habrían de admitir ellos que el pueblo no se dejara domesticar ni succionar, ni conducir? Cuando su opinión no prevalezca como en nuestros días, el mismo pueblo dirá: Mientras tanto será un deber más para nosotros reivindicar la naturaleza vital de los instintos, colocando al lado de sus encontradas y anuladoras propensiones, sus funciones edificantes.

Supongamos ahora, para terminar con un ejemplo en concordancia, que el hombre ignorante y semi-salvaje de que venimos hablando, se viera realmente dirijido por sus instintos ¿cómo se explicaría que se deje morir de hambre — por falta de trabajo, enfermedad u otras causas — al lado de abundantes comestibles ¿Es que el animal más o menos feroz haría lo mismo? La contestación no es dudosa. Ahora bien: la misma irritante contradicción de este caso se observa en todos los demás instintos, ni bien se reflexiona aunque sea ligeramente sobre su función natural o vital, y su aplicación a las actuales relaciones sociales. Reivindicarlos es, por ende, indispensable, siempre que al hacerlo se respeten en lo mucho que representan los valores intelectivos de todo sensualismo.

José de CORES.

—(o)—

EL ESPIRITU CLASISTA

El sentimiento autoritario que alimenta al marxismo ha promovido y establecido la división de la sociedad en dos clases antagónicas e irreconciliables; ha hecho de la historia una llamada eterna lucha de clases; ha fijado en el presente a burgueses y proletarios; ha hecho de la revolución social, una cuestión exclusiva de casta.

No podía colocarse en otra posición el marxismo, cuando no ha hecho sino debet y recopilar toda una influencia autoritaria, labrada a través de los siglos.

Para Marx, la revolución social romperá con las clases, así como con el Estado; pero este hecho se ha de verificar *históricamente*; es decir, que el propio proceso de la revolución *marcará* el momento en que queden exterminado el Estado y por ende las clases.

Por el momento, el sentimiento de clase, según los marxista, debe fomentarse, ahondarse; pues no de otra manera puede entenderse el continuo pronunciamiento por la llamada lucha de clases, a la cual ha urgido tesoneramente el moscovismo; y claro está, con esto no se hace más que preparar el terreno para el dominio de clase, a título de período "transitorio" y de Estado "proletario".

¿Cómo podría concebirse el advenimiento de los marxistas al poder, sino en nombre de una clase, la más batalladora, la más revolucionaria, la clase obrera? ¿De qué otra manera podría justificar su ambición — la ambición de todos los partidos de autoridad, — de conquistar el poder político? Y en la actualidad, el bolchevismo — el leninismo, en la jerga más moderna — ¿en qué forma podría cubrir sus crímenes, si no tras de la clase que dicen *estar preparado*, para llegar a alcanzar el bienestar humano?

La división de clases es un mero justificanto para las aventuras de conquista del poder.

De aquí parte la tarea de propiciar esta división; pero aparte de que esta división no es sino una falacia del marxismo, supues to que la sociedad no está dividida en estas dos clases únicas, sino que está formada por infinidad de clases, que se han desarrollado por la continuada lucha de los hombres, animadas por las ideas de libertad y de autoridad, contiene una gran dosis de sentimientos de odio, que hacen del combate cotidiano por la felicidad, una expresión y un acto que aleja más y más el entendimiento fraterno que ha de llenar toda una victoria libertaria de los hombres.

Surge, entonces, una pregunta: ¿Cómo equiparar las luchas del movimiento obrero con este espíritu de libertad? El sindicato, que es el factor más consciente en el movimiento obrero, parece ciertamente ser el que arrastra más fuertemente el espíritu de clase; pero esto es en verdad a dónde deben de ser dirigidas todas las energías de los anarquistas; es necesario remover y transformar el rol de los sindicatos.

La concentración en los sindicatos de esa lucha obligadamente económica, crea ese espíritu clasista; amengua la lucha de ideas y hace ver solamente al odioso explotador, sin aventajar en sentimientos; confunde la autonomía del hombre y establece la ley de mayorías.

Si el sindicato ha sido una erupción del espíritu clasista, es la consecuencia de una fuerte corriente marxista que se manifiesta en una porción de contemplaciones y adulaciones, para lo que se cree fácilmente confundible, manejable e incapaz de desprenderse de una era de autoritarismo.

Revolución y reacción, no pueden ser fuerzas de una sola clase; en la misma reacción toman participio proletarios, y las pruebas se encuentran en los movimientos del bolchevismo y del fascismo, especialmente; pero también se constata en los obreros católicos y "libres"; y son quizás los proletarios los que más fuerzas dan a la reacción. Y ¿qué se puede decir de la revolución, cuando todas las clases se conmueven, luchan y batallan por su realización?

Todos los principios parecen luchar alrededor de la misma finalidad; pero, sin embargo, el sólo hecho de fomentar el espíritu clasista, constriñe la lucha a una casta y prepara, no la finalidad del bienestar humano, sino el encumbrimiento de una parte de la humanidad.

El anarquismo, abriendo hondamente el surco, busca la felicidad no solo de una clase; anhela la libertad de todos; la libertad de un número sería a base de opresión, de tiranía y de autoridad, aun cuando este número sea en nombre de mayoría o de minoría; la felicidad y la libertad no pueden ser la exclusiva o el privilegio ni de una mayoría ni de una minoría; ni de la clase proletaria, ni de la clase capitalista.

José C. VALADES.

—(o)—

AYUDA QUE URGE

A los camaradas de la Argentina

La situación creada a la Unión Sindical Italiana es de las más difíciles.

El imperio del fascismo, por un lado, y por otro el cambio de frente de algunos anarquistas, entre ellos Malatesta, Damiani y Fabbri, que acaban de decidirse por la Confederación General del Trabajo, determinan esa situación.

Si no tuviéramos una concepción clara de lo que puede representar dentro y fuera del país la organización revolucionaria del proletariado italiano y de la repercusión que puede alcanzar la actitud de compañeros como Malatesta, cuya influencia es innegable en el movimiento internacional, nos daría lo mismo dejar las cosas a merced del tiempo. Pero no es posible la actitud contemplativa en estos trances, máxime cuando los compañeros que en Italia permanecen fieles a la U. S. I. no tienen cómo defender sus posiciones.

En España mal que mal algo se hace, porque si no es con la prensa que se edita en el propio país, puede ser con la que llegue de América. Pero en Italia no se cuenta ni con una ni con otra.

La Unión Sindical Italiana, por su espíritu de lucha, por sus principios y sus hombres, algo tiene de común con la F. O. R. A.; al menos aquello de que ambas son el ala izquierda del movimiento obrero de sus respectivos países.

El hecho de que Fabbri, Malatesta, Damiani, etc. se hayan ido con la Confederación General del Trabajo, no puede y no debe ser motivo para que la Unión Sindical desaparezca. Al contrario, ahora es el momento de multiplicar los esfuerzos a objeto de mantener en pie lo poco que escapó al fascismo.

A moción de la F. O. R. A., el Congreso de la A. I. T. autorizó al Bureau para constituir, de acuerdo con la U. S. I., un Comité que se encargue de editar un periódico en italiano y el que será costeado por el Bureau.

Ahora bien; la moción no basta. Su realización es lo que interesa, y ésta se llevará a cabo cuando el Bureau tenga los medios necesarios. Pero la situación en que ha sido colocada la U. S. I. no admite espera y, para salvarla, aunque sea en parte, es requerida la pronta cooperación monetaria.

Los compañeros de la Argentina, cuyo espíritu de solidaridad no ha sido nunca desmentido, no han de negarse ahora, como tampoco se han negado otras veces. El periódico será orientado en una tendencia muy próxima a la nuestra.

En síntesis: proponemos á los compañeros de la Argentina inicien listas de suscripción a beneficio del periódico y las remitan cuanto antes al Consejo Federal de la F. O. R. A., para que éste a su vez remita el dinero al Bureau, y así cooperaremos eficazmente en la obra que las circunstancias reclaman.

Julio DIAZ

Amsterdam, marzo 24 de 1925.

—(o)—

LOS BARBAROS DEL NORTE

En todos los países del mundo donde el proletariado lucha por su emancipación, según informa el telégrafo, se ha permitido a los obreros realizar sus actos rememorativos del 1o. de Mayo. De buena o mala gana los gobernantes dejan que los descontentos con este régimen de iniquidad ganen la calle y exterioricen sus deseos de días mejores, y hasta se *adhieren* al acto en algunas partes, como está ocurriendo en estos países de Sud América.

Hemos dicho en todos los países y no es así, debemos rectificarnos. En Estados Unidos, en la "gran nación" del Norte, no se ha permitido este año — como ha ocurrido ya otras veces — al proletariado rememorar el día de la protesta universal. Los bárbaros de la "gran nación" han levantado su maza para impedir a los obreros exteriorizar su descontento. Véase, al efecto, lo que dice un despacho:

"NUEVA YORK, 1. — La policía allanó anoche diez locales en que se celebraban reuniones comunistas, haciéndolos evacuar y confiscando la propaganda subversiva.

Hoy se apostaron guardias policiales en todos los edificios públicos y en los hogares de los ciudadanos más destacados y de los funcionarios públicos.

En el cuartel general de la policía se dió orden de que se estableciera una vigilancia estrecha en todos los puntos de esta ciudad".

Si en el Congo hubiera una organización obrera y los indígenas de allí gobernaran el país, posiblemente no habrían dado el espectáculo que le han presentado al pueblo de Nueva York los bárbaros blondos, esos indígenas feroces que se agazapan en la orilla del Atlántico norte y que, a falta de cultura que ostentar, yerguen sus rascacielos, sus guaridas monumentales.

Pero no tiene nada de extraño que desplieguen sus fuerzas armadas para impedir una expansión espiritual del proletariado, ni que previamente asalten, fulgurantes los ojos y en zarpa las manos — los locales obreros y llenen de militantes las mazmorras neoyorquinas. De todo eso, y aun mucho más, es capaz aquella tribu salvaje que castiga con la electrocución el delito de pensar.

¡Hurra, bárbaros del Norte! El proletariado organizado es un factor de civilización: ¡aplástenlo!

Las ideas de redención social luchan para desbarbarizar la humanidad; los bárbaros deben perseguirlas. ¡Hurra, bárbaros, que esa es la vuestra!

—(o)—

DEL PROCEDIMIENTO

Lo que no puede pasar

"Fué desacatada una orden de detención, y al tratar de huir uno de los acusados, recibió un tiro en el brazo."

Así empieza el informe policial de un suceso en que fueron protagonistas varios canes de la jauría porteña y dos presuntos delincuentes.

La indicación que apuntamos al comienzo de estas líneas, nos sugirió la idea de que los mata-gente habían cometido alguna de sus barrabasadas y trataban de justificarla. Pero cómo, nos dijimos, y buscamos lo que nos interesaba de la noticia. El guacamayo de la prensa rica que ha recibido la información policial, que ni para esos menesteres sirve, se expide así:

"Durante la persecución, el agente Lucero tuvo la desgracia de dar un traspié y caer de bruces, y a consecuencia de ello, se le cayó de las manos el revólver, el cual golpeó contra el pavimento y salió un tiro, el que fué a herir en el codo derecho al fugitivo, quien, al sentirse herido, se entregó detenido al vigilante Vazquez, que iba en su persecución juntamente con Lucero."

Esta versión estupenda, podrá ser aceptada, naturalmente, por los estúpidos que todas las mañanas se tragan una buena ración de crónica policial y no digieren nunca, pero las personas de buen sentido no podrán "pasar" esa macarrónica versión.

Y en cuanto a nosotros, ya sabemos cómo ocurren esos hechos y esas caídas de los vigilantes, con el revólver en la mano.

Recordamos que al mismo recurso pobre apeló el cabo que mató la burguesa Norriet en las inmediaciones de la plaza Once; también se "cayó de bruces y se le escapó el tiro." Pero el juez se vió en la obligación de averigüar la verdad y el resultado fué una condena de catorce años para el milico asesino.

Si al juez que debe entender en la causa del milico Lucero se le obligara a practicar la misma investigación, se hallaría frente a un caso idéntico.

Pero no haya cuidado. La víctima de este hecho es un desheredado, con el agravante de que "se le hizo sospechoso a la policía." Y un juez de la capital argentina no tiene por qué molestarse a entrar en averiguaciones de un hecho de tan poca importancia...

—(o)—

UNION LIBERTARIA HELENICA SUDAMERICANA

A LOS COMPAÑEROS

Desde la "democrática" Grecia, nos llegan llamados angustiosos de solidaridad. Como consecuencia de la reacción del 1o. de Mayo de 1924, han sido detenidos la casi totalidad de los compañeros que en las diversas ciudades habían hecho resurgir el movimiento libertario, ahogado sistemáticamente por los lacayos de la burguesía durante 10 años de guerra y de reacción. Ultimamente, a raíz de los sucesos de Bulgaria, el gobierno griego ha cerrado sus fronteras, para impedir que los camaradas búlgaros se salven de la masacre que se cierne sobre sus cabezas. Suman más de 6.000 los detenidos por cuestiones sociales en las principales cárceles helénicas. Nos piden ayuda moral y material, y por esto nosotros, empezando por la primera, hemos ya boicoteado todo producto procedente de Grecia y aconsejamos a todos los camaradas se abstengan de consumirlos. Siendo que, dado la reciente organización, la Unión Libertaria Helénica Sudamericana no dispone de muchos recursos monetarios para ayudar a los presos materialmente, nos dirigimos por medio de este llamado a los camaradas todos para que, a medida de su posibilidad, nos ayuden en nuestra iniciativa.

Las donaciones se reciben en nuestro local, Piedras 1314, a nombre de J. Stavro, y en LA PROTESTA, a nombre de la Unión Helénica.

Próximamente publicaremos un boletín en idioma griego y castellano, en el que relataremos con más detalles la situación de la lucha social en Grecia y en los Balcanes.

LA COMISION

—(o)—

BALANCE

De la función realizada en el Teatro Argentino el 30 de abril ppdo., a beneficio de LA PROTESTA:

ENTRADAS		
Localidades vendidas	$	2.295.20
SALIDAS		
Pagado al Teatro	$	1.000.—
Por derechos de autor	"	205.30
Permiso municipal	"	25.—
Gastos varios	"	30.—
Total salidas	$	1.260.30
Beneficio	$	1.034.90

A. INTERNACIONAL DE LOS TRABAJADORES

INFORME DE LA CONFEDERACAO GERAL DO TRABALHO AL SEGUNDO CONGRESO DE LA A. I. T.

con una noción más exacta de su bienestar y de sus derechos y deberes, aunque esos predicados tengan que ser condicionados por el medio económico y moral en que vivimos. Es así, impulsada por un nuevo modo de ser que iba animando a sus componentes, como U. O. N., después de la tentativa de huelga insurreccional en noviembre de 1918, preparó el congreso constituitivo de la C. G. T., que se realizó en 1919. En ese congreso fué confirmada una vez más la aceptación de los principios del sindicalismo revolucionario, expuesto con una mayor claridad en la letra de los estatutos que rigen la C. G. T. la cual dice sobre sus objetivos: "La Confederacao General do Trabalho se constituyó con los siguientes objetivos: La agrupación sobre la base federativa autónoma de todos los trabajadores asalariados del país para la defensa de sus intereses económicos, sociales, profesionales por la elevación constante de su situación moral, material y física.— Desarrollar fuera de toda doctrina política o doctrina religiosa la capacidad del proletariado organizado para la lucha por la desaparición del salariado y del patronato y posesión de todos los medios de producción. Mantener las más estrechas relaciones de solidaridad con las centrales de los otros países para la ayuda mutua, en una común inteligencia que conduzca a los trabajadores de todo el mundo a su emancipación integral de la tutela opresiva y explotadora del capitalismo".

Posición de la organización obrera portuguesa en el movimiento internacional.

Desde la primera Internacional, la organización obrera portuguesa, aparte de uno u otro organismo, dejó de estar ligada al movimiento internacional.

La constitución de la Federación Sindical despertó una acentuada preocupación internacionalista, que no se extinguió del todo, como se constató por el envío de delegados al Ferrol (1915). En obediencia a esa voluntad se nombró delegado para asistir al congreso de la F. S. I., (1919) de Amsterdam, delegado que no llegó a partir.

En 1921 fué nombrado nuevamente un delegado para asistir al congreso constitutivo de la I. S. R., y para estudiar las condiciones industriales del proletariado ruso, y éste delegado no consiguió llegar a tiempo para asistir al congreso, lo que hizo que la organización portuguesa no quedase obligada a ningún compromiso. Pero la situación del movimiento internacional que agitaba todo el mundo obrero no nos era desconocida. Conocíamos el carácter de interpenetración establecido entre la I. S. R., y la Internacional comunista cuando se efectuó el congreso de Covilha, al que fué presentada una tesis de relaciones a la I. S. R., esa adhesión fué rechazada. En esa fecha se conocían ya en Portugal los trabajos de la conferencia de los sindicalistas revolucionarios realizada en Berlín, que afirmaban la independencia de la organización obrera ante los partidos políticos, fuesen o no socialistas: doctrina seguida por la organización obrera portuguesa completamente desde 1914. Por eso la moción Clemente Vieira dos Santos proponiendo la adhesión de la organización obrera portuguesa al bureau de los sindicalistas revolucionarios tuvo la aprobación de la mayoría del congreso que vió en la I. S. R., un organismo de colaboración forzada con un partido político.

Es después del congreso de Covilha cuando se producen las luchas de tendencias, quizás el comienzo de regreso de parte de la organización, a la época anterior a 1909.

Como el Congreso apenas había dado la adhesión al Bureau de los sindicalistas revolucionarios, del cual salió la A. I. T., la C. G. T. de acuerdo con la posición marcada por el congreso, dirigió un plebiscito a los sindicatos existentes, proponiendo la adhesión a la A. I. T., que éstos aceptaron por gran mayoría, como es sabido. Después de esto, en todos los congresos federados se planteó la cuestión internacional, y en todos, excepto en la Federación Marítima, se confirmó por mayoría o por unanimidad la adhesión.

La argumentación de que se sirven los militantes partidarios de la I. S. R., para combatir a los que continúan defendiendo los principios del sindicalismo revolucionario en la C. G. T., es semejante a los que emplean en otros países los partidarios de la misma tendencia y por eso nos sentimos dispensados de enumerarla aquí

A partir del Congreso de Covilha.

Los partidarios de la I. S. R. dan en el congreso de Covilha una nota paradojal: primero aprueban la tesis de la "Organización social sindicalista", con base subsidiaria en el libro del mismo título, considerado como carta orgánica del sindicalismo en Portugal; pero después contradicen esa resolución, cuando discuten y aprueban la tesis sobre las relaciones internacionales, que acepta principios opuestos y que es por eso rechazada por la mayoría. Desde ese momento existe la división en los militantes y la masa obrera organizada (habituada a ver defendidos por todos los mismos puntos de vista, nota esa falta de unidad, que pone a los individuos hasta entonces unidos, en desacuerdo) y se deja arrastrar por un excepticismo mortal.

El número de los sindicatos disminuyó, pero se fundaron nuevos sindicatos, aunque este número no compensó el de los perdidos; sin embargo se nota en el proletariado una tendencia hacia una mejor comprensión de la necesidad de obrar ante la situación económica degradante en que se encuentra.

Pero es sobre todo la propaganda realizada, la que da más claramente la idea de la voluntad emancipadora que germina en los trabajadores, y puede decirse que en 1923 y 24, la propaganda excedió con mucho a la realizada en los años anteriores.

En estos últimos dos años, se efectuaron 7 congresos de sindicatos de industria, adherentes a la C. G. T. y de que más adelante hablaremos más detalladamente.

Por su parte, la C. G. T. promovió dos conferencias: Una, de las Uniones de sindicatos y otra de las Federaciones de industrias, efectuando además conferencias locales de sindicatos. Este movimiento es bastante animador y afirma una mayor mentalidad obrera con objetivos revolucionarios, conseguida a costa de muchos esfuerzos, dado el ambiente político, moral y económico, que sofoca a los trabajadores.

Del funcionamiento de la C. G. T.

Después de esta rápida y pálida reseña del movimiento obrero en Portugal, vamos a presentarnos al funcionamiento de la C. G. T:

La Confederacao Geral do Trabalho, está constituida: por las Federaciones de industria, por los sindicatos nacionales de la industria, por las Uniones de sindicatos locales y por los sindicatos, cuyas industrias no poseen aún federaciones, y que están aislados localmente donde no hay Uniones locales, tanto como por los sindicatos que poseyendo una federación ésta no está adherida a la C. G. T., o que por su extructura especial no pueden ingresar en las Uniones de los sindicatos. Todos los confederados tendrán que cumplir las resoluciones tomadas colectivamente, siempre que estén en armonía con los objetivos de la C. G. T., dentro de los sindicatos y federaciones; respetando en principio de la autonomía del individuo dentro de la Federación y de ésta dentro de la C. G. T., etc. De las secciones: La Confederacao se divide en dos secciones, a saber: Sección de las Federaciones de industria, sindicatos nacionales aislados, y sección de las Uniones Locales de Sindicatos. — Del Consejo Confederal: el Consejo Confederal es formado por la reunión de los delegados de las dos secciones. Cada organismo es representado en las respectivas secciones por dos delegados; uno efectivo y otro adjunto. El mandato de los delegados es derogable en todo tiempo por los organismos respectivos por motivos justificados. — Del Comité Confederal: La Confederacao tiene un Comité Confederal, compuesto de siete miembros, al cual corresponde la parte administrativa de la Confederacao; resuelve todas las cuestiones conforme a las cuestiones urgentes, haciéndolas ratificar por cualquiera de las secciones, conforme la cuestión se refiera a una u otra, y aún al Consejo Confederal. La ejecución de las resoluciones del Consejo Confederal, cuando éstas son de carácter general, salvo los casos en que se prefiera el nombramiento de comisiones especiales, etc.

Actualmente pertenecen a la C. G. T: 13 Uniones Locales de sindicatos, 10 Federaciones de Industria, 3 sindicatos nacionales y 8 sindicatos aislados. Estos organismos están representados en el Consejo Confederal por 48 delegados, representando éstas una población confederada de 80.000 trabajadores con un mínimo cotizante de 35.000, población y cotización que sin grandes variantes, se mantuvo desde la constitución de la C. G. T. y que no aumentó debido a las dificultades financieras en organismos de valor numérico, pero cuya cuota sindical ha disminuido merced a las pésimas condiciones económicas producidas por bajos salarios.

Propaganda.

Como dejamos ya dicho, en Portugal no hay gran industria, y la pequeña que existe no se encuentra en gran parte convenientemente organizada. En consecuencia de este estado industrial el proletariado es poco numeroso, estando además por las causas ya expuestas, alejado del movimiento social y del espíritu de la lucha de clases. En ciertos casos se debe a la tradición liberal del pueblo y un poco también a su temperamento psicológico de meridional, el que las clases se agiten constantemente en defensa y por la conquista de mejoras.

De ahí la necesidad de una propaganda permanente recibida siempre con entusiasmo por las masas, que en los primeros días dan una vida intensa a los organismos, pero que pasados algunos meses, los abandona en parte, robusteciéndolos más tarde, siempre que surjan nuevas luchas determinadas por nuevas necesidades.

Este procedimiento, obliga al constante envío de delegados en gira de propaganda. En 1923 la C. G. T. envió a provincias, aproximadamente 120 delegados, que representaron un gasto de 11 mil escudos. En 1924 envió 134 y empleó 15 mil escudos. También las federaciones de industria, en esa época, enviaron bastantes delegaciones en gira de propaganda para sus congresos, lo cual exigió millares de escudos.

La propaganda es hecha, casi toda, por la palabra; sobre todo en los últimos años ha sido hecha poca propaganda por el libro y por el folleto. Fué en el período transcurrido entre 1909 y 1916, cuando la propaganda oral se hizo acompañar por la propaganda escrita. Fueron innumerables los folletos editados y todos ellos debidos a la pluma de inteligentes camaradas portugueses y extranje-

(*Continuará*).

Movimiento obrero

DE ROSARIO

Al proletariado en general y al gremio de albañiles y anexos en particular.—

En vista de la poca consecuencia que existe en los trabajadores de esta ciudad, para con sus propios intereses, pisoteados por la clase capitalista, y velando por la causa de todos, es que me propongo hacer esta pequeña llamada a la conciencia de los mismos para que se decidan de una vez por todas ese marasmo en que viven.

¡Alerta, camaradas! El que esto escribe no tiene la facilidad suficiente para ser elocuente, pero sí tiene mucha sinceridad.

En el poco tiempo que llevo de estada en esta localidad, he podido comprobar que hay empresarios que tienen el cinismo de tratar a los obreros peor que a perros. Sí, compañeros, porque al perro se le tiene consideración, la que estos infames burgueses no tienen para con aquellos que les proporcionan el opíparo plato que engullen todos los días. Considerando que el que calla otorga, y por ende, se solidariza con ellos, es que hago saber lo que ocurre.

En primer lugar hay tres capataces que excuso decirles la moral de estos individuos, por algo es que los han designado como tales, y en segundo lugar por alcahuetes.

Compañeros: Aquí no se respeta ninguna norma sindical, pues se trabaja 8 y me día y hasta nueve horas, cosa que creo que ni en el chaco se hace hoy, a donde se consideran como salvajes a la gente de aquel territorio, aunque para mí concepto no son tales; y no solamente eso: aquí se manda al personal a puros gritos y puteadas por uno de los accionistas que hace de capataz general, pues como comprenderán los lectores, es una compañía a la que me refiero.

Cuando un obrero hace una cosa mal, de lo que no hay que extrañarse, porque todos tenemos errores, no se le dicen las cosas en debida forma, sino que la palabra más dulce que tiene este sátrapa es "la puta que te parió", palabras textuales.

¿Por qué esta vergüenza? Porque a pesar de vivir en el siglo veinte aún no hemos llegado a comprender suficientemente, la necesidad que tenemos de usar la poderosa arma que tenemos los desheredados: La solidad obrera.

Compañeros: En nombre del bien colectivo y de una causa que a todos nos atañe, les invito a que nos apresuremos a organizarnos para luchar en contra del capital, clero y Estado, si no queremos ser víctimas de un canalla, al cual tenemos que alquilar nuestros brazos, y por cuyo motivo nos trata tan arbitrariamente.

José M. GUTIERREZ

REAFIRMANDO UN ACUERDO

Como recordarán los compañeros, no hace tanto tiempo que en una asamblea regional se tomaron ciertos acuerdos para limpiar de lo malsano nuestro campo y esos acuerdos han sido por voluntad de todos los anarquistas que responden a la F. O. R. Argentina y a LA PROTESTA. Sin embargo, ciertos elementos que antes de que se suscitara el entredicho con "La Antorcha" tenían boicoteada a LA PROTESTA hoy, como un insulto a la colectividad, concurren a todos los actos de la F. O. R. A. y de LA PROTESTA, para vender esas publicaciones, puestas al margen del movimiento que nosotros sostenemos e impulsamos.

Para mayor insulto, no llevan LA PROTESTA, y estos elementos son los que forman parte del grupo "El Sembrador", de Pigüeyro, personajes sin antecedentes en la propaganda, que combaten toda labor ajena invocando la libertad de hacer lo que les venga en gana.

¿Seguiremos tolerando tal insulto? Yo sostengo que no debemos tolerarlo. Y digo que si no tienen donde vender esas publicaciones que las sostengan a fuerza de su sacrificio.

T. FERRO.

HUELGAS

CARPINTEROS, EBANISTAS, A. y A.

Casa Silveyra y Compañía, Leones 2450

Dadas las condiciones en que se encontraban estos obreros, pues había jornales de hambre, (y los pagos se hacían cuando a los burgueses les daba la gana), se han visto obligados a presentarle, por intermedio de este sindicato, un pliego de condiciones sumamente modestísimo, a lo que los industriales quisieron arreglar individualmente. Pero los compañeros se supieron colocar a la altura de los que están ayezados a las luchas, contestándole que todos o ninguno.

Camaradas: Solidaridad en todos los conflictos, que esa es la base del triunfo, y demos a estos burgueses una lección de lo que vale la organización.

LA COMISION

FEDERACIÓN O. DEL CALZADO

Se comunica al gremio del calzado que la casa Bata Suan y Cía., sita en Rioja 1119, se halla en huelga desde el 30 de abril, por rebaja de precios y despido de varios compañeros.

Se recomienda a todo el gremio estricta solidaridad.

LA COMISION

UNION CHAUFFEURS

A propósito de nuestro conflicto con la Cía. de Omnibus "La Paternal".

Los compañeros guardas de dicha Empresa trabajaban en condiciones pésimas, el sueldo que ganaban no alcanzaba a sufragar las más apremiantes necesidades de la vida, pues con un jornal irrisorio de 2.50 $ por día, ¿qué puede hacer un obrero?

El comentario lo dejamos al criterio de toda persona sensata.

Al presentarse este personal al burgués para pedirle más sueldo y más respeto, éste señor sin conciencia, no escuchó más y amenazó a dichos obreros con echarlos a la calle; despiante este que lastimó la dignidad de los chauffeurs, que como un sólo hombre abandonaron los coches, circunstancia que aprovechó dicho explotador para reemplazar en el trabajo con elementos incapacitados para ese trabajo, puesto que carecen del indispensable registro, siendo para el público un peligro viajar en los Omnibus de dicha Empresa.

Estos son lo selementos que suplen en sus funciones a los obreros conscientes de esta organización.

Avisamos al público de que no viaje en dichos coches, en previsión de fatales accidentes.

LA COMISION

Sigue con la misma firmeza de parte de los compañeros huelguistas, el movimiento que sostienen con los burgueses de la compañía Buenos Aires, con recorrido Flores-Constitución. En esta empresa trabajo un tipo que para engañar mejor a los camaradas se hacía pasar por un hombre consciente, pues se decía perseguido de los fascistas itallanos. Este sujeto se hace llamar Leonardo Franco. Ojo con él. (Es chauffeur).

Recomendamos al auto 7107, guarda en el garage San Luis y Boulogne Sur Mer. Chauffeurs: no carguéis en los surtidores de G. Padilla ni en los Azul y Blanco. nafta fiscal de C. Rivadavia (Antes D. Regules). lly-Knigth.

S. DE LA INDUSTRIA VIDRIERA

(Rosario)

A los camaradas vidrieros y a los trabajadores en general.—

Una vez más los burgueses de la Fénix pretenden derrumbar nuestro sindicato, el cual les ha dado muchos dolores de cabeza a los pulpos que componen la dirección de ese "barracón sombrío". Pero hoy más que nunca estamos dispuestos a contrarrestar la prepotencia de dichos burgueses y hacerles morder el polvo de la derrocha.

Trabajadores: He aquí por qué este sindicato ha declarado la huelga.

Desde un año a esta parte nos vienen haciendo trabajar miserablemente, imponiéndonos una suspensión de 8 días mensuales, alegando que han tomado tal resolución debido a la escasez de trabajo.

Pero no es verdad, camaradas; hay algo más que hacer público y son las palabras vertidas por el "Nerón" del siglo XX (alias) "Camisa larga", que dirige la gavilla de bandoleros de ese establecimiento, que hacían tal cosa para vengarse de los trabajadores que componen este sindicato y por ese medio desorientar la propaganda. Pero, pese a todos esos burgueses, están muy equivocados.

Así que, ya sabéis, trabajadores; nuestro petitorio es muy sencillo. Pedimos que se regularice el trabajo, queremos trabajar un poco más seguido.

¡Viva la huelga!

LA COMISION.

U. EXPENDEDORES DE NAFTA

El proletariado regional

La solidaridad será la que unirá fuertemente la acción emancipadora que dignifica al proletariado en sus constantes luchas contra los perversos propósitos del Estado y el capitalismo, que intentan avasallar a la clase trabajadora y destruir sus grandes postulados de libertad y justicia.

Trabajadores: Intensificad el boicot a la nafta y demás productos de la firma G. Padilla Ltda. y surtidores azules y blancos de la Cía. Nacional de Nafta fiscal de Comodoro Rivadavia.

Tened presente que la nafta marca Energina ha sido boicoteada por la Unión Chauffeurs de Rosario, de acuerdo al conflicto moral que esta compañía sostiene con nuestra organización, sin que eso sea causa para que los camaradas chauffeurs de Buenos Aires se abstengan de consumir esa nafta que, por razones de táctica hemos dejado para otra ocasión el encarar directamente el conflicto.

Por lo tanto, para evitar toda confusión, es conveniente que carguen en los garages antes de iniciar las tareas diarias.

E LCOMITE DE HUELGA

OBREROS PANADEROS

(Lomas y Talleres)

Por haber sido despedido un confitero y reemplazado con un obrero no federado, abandonaron el trabajo los confiteros y medialuneros de la panadería "Nueva Parisién", que posee en Lomas de Zamora el conocido explotador Alberto Allande. Los panaderos, en solidaridad con el compañero despedido, resolvieron poner en conflicto esta casa, exigiendo su reposición.

Los obreros confiteros, medialuneros y panaderos de toda la república, deben tener en cuenta este conflicto, a los fines de la solidaridad.

EL SECRETARIO

S. OBREROS CHAUFFEURS

(Avellaneda)

Habiendo satisfecho las exigencias de esta organización, se ha levantado el conflicto que pesaba sobre el surtidor de nafta situado enPavón, frente a la plaza Lanús.

Omnibus y garages en conflicto.

Líneas Lanús, (Municipal blanco) No. 57, 61, 103.

Línea Sarandí: Municipal blanco, 16 — 17 — 11 — 13 — 42 — 5 — 46 — 117 — 125.

Línea La Mosca, número 22.

Garages en conflicto.

Fuermann y Espósito, Belgrano 771.
Domínguez Nogueira, Pavón 1013.
Revoredo, Rivadavia y Río IV.
La Argentina, Mitre 227.

SURTIDORES

Mitre e Italia — Mitre y M. Ocanto (los 2 últimos de Fuermann y Espósito).

Recomendamos muy especialmente el gremio el boicot a los autos Oberland y Willys Knight, cuyos representantes, la casa Hardrastle, está en conflicto con los compañeros de la Unión Chauffeurs de la capital.

LA COMISION

LA COMISION

LAVADORES Y L. B. DE AUTOS

GARAGE "VICTORIA".—

El burgués que explota este garage (Victoria y Matheu) valiéndose de varias artimañas, ha despedido a tres compañeros lavadores. ¿Sabéis por qué? Pues ha sido por reclamarle lo que les robaba con el pretexto de la llamada ley de jubilaciones. Al formularle recamaciones por intermedio de una delegación de este sindicato, que acompañaba al personal despedido, dicho burgués se negó a atenderlo y de hecho desconoce la organización.

Por tal motivo queda en conflicto el garage "Victoria".

Solidaridad, compañeros.

LA COMISION

CONVOCATORIAS

AGRUPACION DE EMERGENCIA

A los componentes de esta agrupación, se les invita para la reunión que tendrá lugar el martes 4, a las 20.30 horas en el lugar de costumbre.

ATENEO A. P. DE LOS PATRICIOS

Este Ateneo cita a todos sus componentes y simpatizantes para el miercoles 6, a las 20.30 horas en nuestro local, Aimafuerte 604. También quedan citados los camaradas que forman parte de la Comisión organizadora de la función a realizarse. Por haber asuntos de importancia a tratar, se encarece la concurrencia de todos.

EL SECRETARIO

C. DE E. SOCIALES Y C. INTEGRAL

(San Martín)

Este centro invita a sus adherentes y simpatizantes y a todos los trabajadores que estén de acuerdo con nuestra obra, a la reunión y conferencia que se realizará el domingo 3 de mayo, a las 14 horas, en Belgrano 530.

EL SECRETARIO

F. O. DE S. FERROVIARIOS

(Comité Representativo)

Esta Federación realizará el domingo 3 de mayo, a las 8.30, una reunión importante. Quedan desde ya invitados los compañeros Peralta, Cilia, Craia y García, de Lanús, como también el sindicato ferroviario de Lomas y la agrupación ferroviaria de Talleres. Por ser de mucha importancia, esperamos que nadie falte. Todos aquellos ferroviarios que quieran repartir nuestro vocero "Vía Libre", solicítenlo a la secretaría de esta Federación.

NOTA. — Desearíamos mantener relaciones con todos los compañeros que se interesen por la emancipación de los ferroviarios, como también con el compañero Mansón Gómez. Toda correspondencia a nombre de José Calusi, calle Rivadavia 75 (Barrio Pigüeyro), Avellaneda.

EL SECRETARIO

PINTORES UNIDOS

Se invita a los compañeros a la reunión que se realizará el domingo 3 de mayo, a las 9 horas, en el local B. Mitre 3270.

Nadie que se interese por las cosas gremiales debe faltar.

LA COMISION

NOTAS VARIAS

AVISO

A Nicasio Corrales le comunico que le escribí y no he recibido contestación. Escriba a Juan B., Palas 462 — Avellaneda.

Carlos Gondre

Se desea saber el paradero del camarada Mercado, por asuntos particulares. Lo busca José Hernández, domiciliado en Bell Ville. Dirección: Esmeralda 2816, Rosario.

O. DEL PUERTO DE LA CAPITAL

Comunica que tiene organizada una velada teatral y conferencia para el 27 de junio, en el teatro Verdi, a total beneficio del Comité pro Presos y Deportados. Se pide a las organizaciones afines no preparen actos análogos para la misma fecha a fin de no malograr su éxito.

S. OFICIOS VARIOS

TAFI VIEJO

Comunicamos a los compañeros y demás interesados, que no habiendo conseguido salón para el 1.o de mayo, como se nos había prometido, nos vimos en la necesidad de postergar la velada que teníamos anunciada para esa fecha.

La nueva fecha la anunciaremos oportunamente.

LA COMISION

SIND. FERROVIARIOS UNIDOS DEL F. C. C. ARGENTINO

Junta Representativa Rosario)

Todas las secciones ferroviarias y compañeros que mantienen correspondencia con esta J. R., y la sección Rosario del sindicato arriba citado, en lo sucesivo deben dirigirla a su nuevo local, calle RODRIGUEZ 18 Rosario.

LA J. REPRESENTATIVA

F. OBRERA LOCAL ROSARINA

(Rosario)

Esta Federación cambió su secretaría a la calle Rodríguez 18. En lo sucesivo debe enviarse a esta dirección toda correspondencia, a nombre del secretario, Felipe Falcón.

EL SECREARIO

BIBLIOTECA "TIERRA Y LIBERTAD"

(Mar del Plata)

Habiendo rifado esta biblioteca un mate, en la segunda jugada del presente mes, por la Lotería Nacional, el que posea el número 750 pase a retirarlo.

El beneficio es para el Comité Pro Presos y Deportados.

EL SECRETARIO

PINTORES UNIDOS

Avisamos a las organizaciones y compañeros que posean talonarios de la rifa que tiene en circulación este Sindicato a beneficio del Comité Pro Presos y Comité pro niños de las víctimas de la reacción en Italia, que queda postergada. Pedimos a la vez que activen la colocación de boletas, pues será sorteada muy próximamente.

LA COMISION

OBREROS DEL PUERTO

(Rosario)

El Sindicato de Portuarios de Rosario comunica por intermedio de las columnas de nuestro diario la nueva dirección del sindicato, que es Rodríguez No. 18, donde queda instalada su secretaría.

EL SECRETARIO

"REVISTA INTERNACIONAL"

Comunico a los compañeros suscriptores, que deben comunicar el cambio de domicilio, pues de lo contrario no me responsabilizo de los extravíos. También comunico a los quedadeudan y a los que se les terminó la suscripción, que si no la renuevan no seguirán recibiendo la revista.

Toda correspondencia a Bmé. Mitre 3270.

Manuel ÁLVAREZ

COMITE PRO PRESOS

(Rosario)

Se comunica a los compañeros e instituciones que mantienen correspondencia con este Comité, que en lo sucesivo se dirijan a la nueva dirección: Rodríguez 18, en donde serán atendidos en todo lo relacionado con esta institución.

EL SECRETARIO

PERIODICOS EXTRANJEROS

En venta en esta Administración

"Parole Nostre"; "Fede"; "Libero Accordo"; "L'Amico del Popolo"; "Pensiero e Volontá" (Revista); "Vita" (Revista), de Italia.

"Il Risveglio" (Le Reveil), de Suiza.

"L'Adunata del Reffratari", "Il Martello", "Umanitá Nova", de Norte América.

Precio: Para los periódicos 10 centavos el ejemplar. Para las revistas, 25 centavos. Se aceptan suscripciones.

Dirigirse a Carlos Fontana.

FUNCIONES Y CONFERENCIAS

A. "ARTE Y CULTURA"

Función y conferencia, organizada por este Ateneo cultural. Se llevará a cabo hoy domingo, a las 15.30, en el amplio local de Estados Unidos 3545.

Programa: Apertura del acto por un compañero; recitación de poesías revolucionarias por el compañero Roque Venezia; el compañero A. Araujo, cantará varias poesías revolucionarias, con acompañamiento de guitarra; prestará su desinteresado concurso el cuadro filodramático "Cultores del Arte", que pondrá en escena el drama en tres actos, "El Arlequín"; cantos revolucionarios por Juan Camerata. Conferencia por el compañero C. Freda, sobre la hora de actualidad.

Entrada voluntaria.

Talleres Gráficos
LA PROTESTA

Se hace toda clase de trabajos de imprenta y de encuadernación

LIBROS — FOLLETOS — REVISTAS
PERIODICOS — CARTELES —
PROGRAMAS — RECIBOS — ESTAMPILLAS
DE COTIZACIONES — CARNETS —
ESTATUTOS — SELLOS DE GOMA
— CLICHES — ESTEREOTIPIAS —
FOTOGRABADOS — PAPEL CARTA
— SOBRES, ETC, ETC.

NUESTRA PRENSA DEL PRIMERO DE MAYO

Con motivo del 1o. de Mayo, publicaron ediciones extraordinarias los siguientes periódicos de propaganda obrera y anarquista:

Capital:

"Federación O. Local Bonaerense", "El Obrero en Calzado", "El Obrero Panadero", "El Carpintero y Aserrador", "El Obrero Ladrillero", "El Obrero Mosaista", "El Obrero en Dulce", "Renacer" (órgano del S. Mozos y Anexos de la Capital); "Golos Truda" (órgano de la F. O. Rusa Sudamericana); "El Sombrerero".

Interior:

"Renovación", de Avellaneda; "La Acción Obrera", órgano de la F. O. Provincial San Juanina; "Tierra Libre", órgano re la F. O. Local Tucumana; "En el Camino", de Bahía Blanca.

"Solidaridad", de Montevideo, órgano de la F. O. R. U.

—(o)—

DE BAHIA BLANCA

González Garrote y Alonso

Se ha fijado para el día 14 de mayo el juicio oral que ha de definir la situación de los compañeros González Garrote y Alonso, dos camaradas que nos han quedado de la gran cantidad de víctimas que había elegido la "justicia" local con el fin de ahogar el germen de protesta y rebelión que se había levantado en esta localidad a mediados del año pasado contra la explotación y esclavitud que venimos sufriendo hace tantos años.

Todos saben las condiciones de este proceso, sus orígenes mismos, las injusticias y la confabulación de su trama policial que dará materia a la llamada justicia para fallar el proceso, confirmndo la pena que para nuestros compañeros solicita el fiscal de primera instancia. Si los compañeros trabajadores no protestan antes los tribunales, si no exigen la libertad de dos hombres que violentamente han sido privados de sus derechos y arrojados a una prisión inmunda, por una acusación falsa, el plan policiaco tendrá éxito.

¡Compañeros, trabajadores! Cumplamos con nuestro deber de solidaridad, si no queremos que suene en nuestros oídos la voz de nuestros hermanos presos, que nos griten: ¡cómplices, cómplices! de la odiosa Themis.

El Comité Pro Presos, calle Donado 464, Bahía Blanca.

OBRAS DE MAXIMO GORKI

En venta en esta Administración

La Madre (2 tomos)	$ 2.—
Mis Confesiones	$ 0.80
El Terror Bolchevista	" 0.60
En la Estepa	" 0.80
El Amo	" 0.80
Los Desesperados	" 0.80
En la Cárcel	" 0.80
Tierra Libre	" 0.80
Los Tres	" 0.80
Mi Infancia	" 0.80
Cuentos de Italia	" 0.80
El Espía	" 0.80
Caín y Artemió	" 0.80