AÑO XXXIII — Buenos Aires, Martes 11 de Febrero de 1930 — N.o 6495

LA PROTESTA

Diario de la mañana

FUNDADO EL 13 DE JUNIO DE 1897

PRECIO DEL NUMERO: Suscripción mensual $ 2.50 — Suplemento $ 2.50 — Número suelto 10 Cts.

Redacción, Administración y Talleres: Perú 1537. — U. T. 0478 B. Orden. — Correspondencia de Redacción a LA PROTESTA — Giros y Valores a José Seoane

Cuota Sindical Argentina Ricoja 5

FRENTE AL FASCISMO QUE COMIENZA

Nos estremece el solo pensamiento de la reacción fascista y dictatorial en los diversos países en que domina. Nos estremece el pensar que una obra levantada con tanto cariño, con tanta pasión y tantos sacrificios pueda estar a merced de las furias del despotismo y ser deshecha a fuerza de bestialidades y de devastaciones. Por eso gritamos la alarma y concitamos a la defensa individual y colectiva del movimiento anarquista. Somos lo suficiente fuertes para detener los avances de la reacción, para demostrar al gobierno de Irigoyen que por ese camino sólo logrará excitar los ánimos y inaugurar una era de violencias quizás esteril para la construcción revolucionaria y la formación de la mentalidad del hombre libre, pero eficaz para contener los desbordes de la criminalidad fascista. No es esa obra de violencia la que nosotros queremos, la quieren nuestros adversarios, la quiere el gobierno con sus provocaciones, con su intervención por medio de múltiples agentes en las filas del proletariado. Nosotros hemos querido una acción más constructiva, de propaganda y de organización; nuestras armas son el periódico, la revista, el libro; no queríamos otras y hoy, viendo caer a uno tras otro de los nuestros, comprendiendo el propósito que guía a los instigadores de esa campaña de exterminio, nos damos cuenta de que nuestros métodos habituales de defensa y de lucha no bastan, de que la razón, la persuasión no son suficientes para detener el brazo de los sicarios.

El atentado de que ha sidov víctima el compañero Damonte, y del que felizmente se salvará con vida, ha colmado la medida y creemos que para los compañeros todos, de la capital y del país entero, es ese atentado un signo de sobrada elocuencia y dice bastante, si se conexiona con lo que viene aconteciendo en los últimos meses. Hemos advertido ya una profunda indignación entre los camaradas, y lo que nosotros pretendemos desde aquí es que despierten, que se reunan por afinidad para deliberar sobre la situación y que obren en consecuencia. La hora lo exige.

Nada más decimos, ni señalamos medios ni marcamos rutas. La libre iniciativa no debe ser una palabra vacía de sentido, y la lucha es la lucha. Si algo nos hemos permitido y nos permitiremos recomendar es que por encima de todo, nosotros debemos permanecer fieles a nuestras aspiraciones y a nuestros principios y aun al repeler las agresiones fascistas que comienzan, debemos estar moralmente por encima de los adversarios, no sólo por el hecho de obrar en legítima defensa, sino también por el procedimiento mismo que se emplee para resistir a los agresores.

Nunca se concitaron tantos adversarios contra nuestro movimiento como ahora, nunca hemos vivido tan rodeados de peligros. Los últimos triunfos huelguistas han tenido la virtud de acelerar los ensayos de defensa del capitalismo mediante su asociación más estrecha, mediante su dinero sembrado en abundancia para provocar escisiones, luchas intestinas en el movimiento obrero, campañas periodísticas constantes. Por su parte el gobierno tiene también sus intereses diversos; intereses electorales y el interés natural de debilitar todas las fuerzas de libertad y de progreso. Apenas señalamos tal o cual organización obrera convertida en instrumento vil de esas maniobras. Preferimos mostrar la fuente de las provocaciones, escudadas por la policía, protegidas por los jueces. Y la fuente de esas provocaciones está hoy en el gobierno y en núcleos capitalistas poderosos. Los responsables de cuanto ocurre están arriba; los instrumentos son diversos y están abajo; muchas veces no se dan cuenta siquiera de los hilos que los mueven, unos por inconsciencia, otros por ignorancia; pero entre esos instrumentos los hay que obran con la más perfecta conciencia, que sirven a sus amos como servía el pistolerismo a Martínez Anido y Arlegui en Barcelona: sabiendo lo que hacen y por qué lo hacen.

Los movimientos colectivos de defensa que puedan originarse en estos hechos tienen un sólo denominador: el retiro de los agentes gubernativos de las filas proletarias.

La acción de defensa individual puede abrirse el camino que mejor convenga, pero siempre teniendo presente que estamos ante una vasta coalición y que es preciso multiplicarse y obrar de modo que por lo menos los sicarios sepan de antemano que, según decía un traidorzuelo días pasados, satisfechísimo del atentado contra Damonte, que el que a hierro mata, a hierro muere.

Es lamentable tener que hablar de estas cosas, decir a los anarquistas lo que tal vez ha sido un error el haber olvidado, pero durante años hemos sido nosotros mismos los que hemos predicado y aconsejado la acción de propaganda y de persuación, la labor seria y sistemática, el esfuerzo proselitista y de cultura, sin necesidad de recurrir a medios extremos que, en épocas normales, es decir, relativamente normales dentro del régimen presente, más bien suscitan la hostilidad pública que la simpatía, y hoy es preciso que digamos públicamnte que, sin abandonar en modo alguno nuestra propaganda con el periódico, la conferencia ,el folleto o el libro, es preciso prepararse con urgencia para la defensa individual y colectiva del movimiento seriamente amenazado.

En camino de la huelga general

LA FEDERACION OBRERA LOCAL BONAERENSE PREPARA UNA GRAN CONCENTRACION PROLETARIA DE PROTESTA CONTRA LA INTERVENCION DE LOS AGENTES POLITICOS EN EL MOVIMIENTOS OBRERO—

En la reunión convocada por la F. O. Local Bonaerense para examinar la situación creada a nuestro movimiento por las provocaciones del irigoyenismo introducido en el movimiento obrero, con la complicidad de los grandes armadores y exportadores, se ha resuelto autorizar al Consejo Local para declarar la huelga general en el momento que lo crea oportuno y cuando las circunstancias lo exijan. Además se ha resuelto organizar una serie de actos de protesta en los diversos barrios, los cuales culminarán el domingo 23 del corriente en una gran concentración proletaria, donde se anatematizará una vez más la obra rastrera de la política y del capitalismo coaligados contra el movimiento libertario, contra las organizaciones fundamentalmente antipolíticas como son las nuestras.

A prepararse, pues, para la concurrencia a los actos que se anuncian y para responder con una huelga general completa, de todo el proletariado de la capital, organizado o desorganizado, como acto de protesta contra los provocadores de arriba y de repudio contra los instrumentos viles de abajo.

Al conocerse en Rosario la noticia de la agresión contra el compañero Damonte, los portuarios quisieron ir a la huelga de inmediato, así como en otros puertos. Pronto se presentará la ocasión de hacerlo, y hay que hacerlo de modo que el paro tenga la repercusión debida, pues de lo contrario los capitalistas y el gobierno provocador, no se darán por aludidos.

¡Que no nos vuelvan a encontrar desprevenidos los acontecimientos! La huelga general, una huelga efectiva, vigorosa, de protesta enérgica, debe ser preparada desde ahora, por todos.

—)o(—

Una ordenanza de tráfico arbitraria

El presidente de la república vé rojo y ha ordenado que no se deje pasar por delante de su domilicio a los anarquistas. Son ya numerosos los compañeros que han sido detenidos y molestados más o menos por haber violado la ordenanza de tráfico que nos prohibe el paso por la calle Brasil. El último en quien se ha ensañado la guardia presidencial fué el camarada J. Stefani, secretario del Comité pro Presos detenido el sábado en circunstancias en que venía al diario como de costumbre.

Hemos hecho al presidente el ofrecimiento de hacerle la mudanza gratis, para lo cual apelaríamos a la ayuda de los portuarios y de los conductores de carros. No nos quiere llevar el apunte, persisten en quedar en su cueva y en mantener en vigor la prohibición de transitar por la calle donde vive. Protestamos contra esa arbitrariedad.

—)o(—

El estado del compañero Damonte

Gracias a su temperamento robusto y sano y a su fuerte voluntad, el compañero Damonte va mejorando de la herida recibida en la agresión cobarde de que fué objeto. El haber salvado la vida se debe a una mera casualidad, pues la celada no la había preparado mal.

No hay necesidad de decir la gran satisfacción que llevamos a los compañeros del país al poder asegurar que Damonte está fuera de peligro ni hace falta tampoco advertir que la agresión no ha hecho más que avivar la lucha y fortalecer la organización.

—(o)—

Ante unas cuantas sillas vacías

Ante una cuantas sillas vacías en el Salón Smart se ha celebrado un mitin "grandioso" contra este diario y contra la S. de R. Obreros del Puerto, organizado por los agentes irigoyenistas de Diques y Dársenas, de la Federación O. Marítima y de la Unión Sindical Argentina. Dirigieron la palabra a las sillas vacías unos cuantos oradores, que resbalaron de despecho y eruptaron insultos a granel. ¿Por qué no ha ido a ese acto el señor Elpidio González para constatar el grado de su fracaso? Los vividores de que se sirve no pesan en las filas proletarias y, cuando las papas quemen, darán al irigoyenismo una puñalada trapera y volverán a ponerse al servicio de los tiburones anti-irigoyenistas de la exportación, al servicio de los armadores hostiles a la política de Irigoyen.

—(o)—

ESTAMPAS A DEDO

LA CIUDAD DE LOS LOCOS

Bailotea en la calle la muchedumbre febril .Los autos cruzan como flechas. El tranvía llena las esquinas con el nervioso golpe de su campana. Por sobre las cabezas pasa zumbando como un inmenso moscardón de metal, el aeroplano. Ciegos, apresurados, los hombres se atropellan en todas direcciones, obsesionados por una idea fija. Mirándose de costado en los espejos de las vidrieras y en los vidrios de las puertas, haciendo muecas con las nalgas, los ojos pelados y la boca pintada semejante a un cuzco dañino, cruza la mujer siglo XX.

El canillita y el pastillero (la nueva industria) gritan hasta enloquecer en las plataformas de los tranvías y de los ómnibus, que pasan, resoplando, junto a las veredas, cargados de racimos humanos.

El vigilante, representando la justicia en la ficción de un traje y un pito, gesticula en el medio de la calle, automático, como un resorte, dirige el tráfico durante ocho horas de planión clavado en el medio de la calle.

¿Qué busca esa gente, que quiere con su precipitación, con su furor? ¿A dónde vá? ¿Qué pretende? ¿qué quiere ese vigilante con su pito y su palo?.

¡Nada! ¡Simplemente que es la ciudad capitalista; la ciudad de los locos!

DEPORTE ELECTORAL

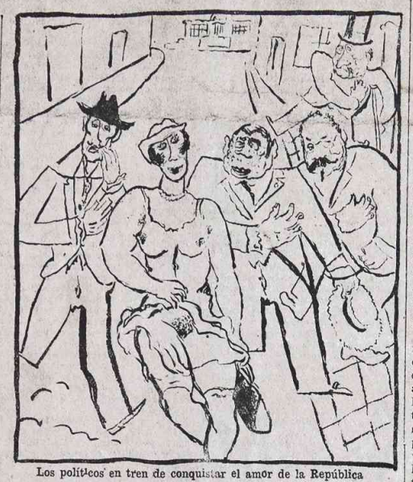

Los políticos en tren de conquistar el amor de la República

El asesino Siles, prolongará su dictadura

El senador Antezana, de Bolivia, ha declarado que el partido nacionalista del que Siles es fundador, "está haciendo todo lo posible para convencer al tirano que debe permanecer en la presidencia, a pesar de terminándole, en vista de la situación con el Paraguay y de la anarquía que amenaza al país".

¡Cráputas adulones! ¡Pretenden engañar al mundo con la ridícula farsa de siempre! ¿Quién no sabe que Siles, canalla, busca por todos los medios una guerra en el país, para evitar la caída de su tiranía por una revolución proletaria que ya está siendo inevitable entre nuestros hermanos?

—)o(—

Para los aficionados a las palabras cruzadas

Romanones ha dicho: " Aunque siempre fuí defensor del ejército, pues sin ejército es imposible el Estado, me declaro enteramente antimilitarista, por cuanto soy enemigo de la ingerencia de los militares en el gobierno del país".

"Defensor del ejército" y "antimilitarista"...

"Imposible el Estado sin ejército" y "enemigo de la ingerencia del ejército en el Estado"

Que le entienda la mamita el galimatías del "Roba...mones", ese...

—)o(—

Espiguitas

ACCION DIGNA DE IMITARSE —

Los delegados de la inútil conferencia naval que se reune en Londres para discutir de modas, ofrecerán bailes, banquetes, todo, menos cuestión armamentista. han sido sorprendidos ayer con la inesperada visita de una delegación femenina de la Cruzada Pro Paz, la que presentó a los representantes de las potencias navales una petición firmada por seis millones de mujeres norteamericanas y 180.000 japonesas, en la que se pide la abolición de las guerras y la destrucción de los armamentos.

¡Los vejetes inútiles y lamentables con MacDonald a la cabeza, se habrán quedado pasmados!

CURITA QUE, ARREPENTIDO, SE MUTILA —

Ya sabemos que la gente de sotana es poco dada a la abstinencia reglamentaria.

Vuelta a vuelta aparece por ahí algún chico, o alguna muchacha que fué a confesarse y... Amén de las burguesotas rollizas e indolentes que se confiesan todos los días...

Pero he aquí que no sabemos si ante la tristeza de saberse impotente o porque quería redimirse de todas sus correrías pasadas, el caso es que en Cuenca, que queda por allá más o menos por la loma del diablo, se ha mutilado el presbítero Alfonso Cobo como lo hiciera Orígenes, hace mil y pico de años.

ES UN HECHO QUE LO REEMPLAZAN A MAEZTU —

Parece que es un hecho de que pronto Ramiro tendrá que tocar las de Villadiego.

Ya ha sido designado para reemplazarlo, un tal Torres Hermosa. Lo de Torres no suena bien, en cuanto a lo de "Hermosa"...

LO QUE HACE FALTA

Tenemos como nunca una ofensiva en regla de los políticos, de los capitalistas, de los sectores sindicales afectos a los capitalistas y a los políticos. Son prodromos de una posible evolución o hacia la dictadura, son los primeros síntomas de un vasto plan de ataque a nuestro movimiento, eterno obstáculo para todos los arrivismos y todos los mistificadores. La bilacha de la ofensiva político-patronal-reformista se ha dejado ver; el capitalismo exportador, los negociantes electorales, los humillados por los triunfos de nuestras organizaciones, todos se han puesto de acuerdo para llevarnos un ataque a fondo. Ahí está el ejemplo de los puertos, la obra de provocación que se lleva a cabo en ellos, descaradamente; ahí está el ejemplo de ciertos diarios, los mismos que sacaron a la General Motors una gran cantidad de pesos para silenciar el conflicto declarado a esa empresa, dejando traslucir a mil leguas que lo mismo que ayer cobraban para callar, hoy cobran por hablar, y hablan, llenan páginas y páginas contra nosotros, en un supremo esfuerzo mental de sus tinterillos para rebuscar insultos, para confundir a sus lectores.

Señalamos todo esto para que nuestros compañeros de todo el país lo sepan, para que estén alerta, para que no se dejen sorprender por los provocadores políticos y patronales y para que se apresten a una enérgica defensa de las ideas y del movimiento.

Nuestros adversarios han calculado mal, han imaginado que nuestro movimiento, porque está escindido en diversos grupos y corrientes, es tan débil que una simple campañna periodística y una serie de provocaciones en el campo sindical, algunos asesinatos de militantes, pueden hacerlo desaparecer de la superficie; han calculado mal, como calculaba mal Ramón Falcón en 1908-9 al imaginarse que el terror policial y las masacres exterminarían del país la "planta exótica" del anarquismo, como calculó mal Elpidio González en 1919 y como calcula mal ahora junto con el capitalismo. ¿No se ha visto siempre que los ataques han sido estimulantes vigorosos de la acción y de la propaganda y que la reacción de 1909 trajo luego los sucesos del centenario, como la de 1919 trajo varios años de agitación intensa, de fiebre de lucha y de organización proletaria?

Para dar una nueva lección a los señores políticos y a los señores burgueses que calcularon demasiado fácilmente nuestra desaparición, hace falta que, no obstante la gran confianza en la impotencia final de esa ofensiva, todos los compañeros ocupen su puesto en la lucha y que comience por nuestra parte la contraofensiva, afirmando enérgicamente nuestras ideas, defendiendo palmo a palmo el derecho a nuestra organización, desenmascarando las maniobras y los planes de los adversarios.

Y no obstante todo, procuremos estar siempre moralmente por encima de los que nos atacan ¡abofetearlos con nuestra serenidad y nuestra rectitud, vencerlos a fuerza de razones, de verdades por virtud de nuestra conducta y de nuestra vida puesta al servicio de una gran causa.

Cada sindicato, cada grupo, cada compañero aislado, deben examinar la situación creada, con los elementos de juicio que la realidad les ofrezca, y tomar las decisiones del caso. Está bien que se encare risueñamente esa ofensiva de lodo periodístico y de provocaciones, pero no está bien que persista el cruce de brazos y que se deje que el mal prospere más allá de lo conveniente. Es hora de comenzar a poner un límite a ese desborde, que, como lo hemos dicho, podría ser el primer paso de una posible evolución hacia la dictadura y hacia el despotismo franco. ¡Ni tan alegres ni tan confiados! Aunque hayan calculado mal los que sufragan los gastos de la ofensiva en toda la línea, es preciso salir a la brega y responder a la coalición político-patronal-reformista, como se merece.

La liberación del hombre en las repúblicas "socialistas"

En México, cuyo partido gobernante se adjudica pedantemente el pomposo nombre de "revolucionario" (¿¿intestinal?) fué atentado Ortiz Rubio, su presidente, llevado con tramoyas al poder... Fué atentado por considerársele traidor convicto y confeso de las aspiraciones populares.

Desgraciadamente, Ortiz Rubio salió ileso del atentado, cosa que ya saben hasta los nenes de teta...

Pero no es esto lo que queremos hacer resaltar. En México, la "república socialista", el partido "revolucionario" ha mandado decir una misa, en el santuario nacional de la Virgen de Guadalupe, en "acción de gracias" por haber salido su caudillo bien del atentado.

Eso no es nada... cosas peores harían los socialistas de la Argentina que se les cae la baba cuando hablan de "México revolucionario".

—)o(—

Otro datito para la historia, sacado de la prensa: La Rusia "socialista" cuenta con una flotilla aérea de más de mil quinientos aeroplanos solamente. Amén de otras chucherías y cacharros bélicos como buques, cañones, banderas, etc.

Como vemos, Rusia, se prepara para la paz...

Exactamente como los socialistas que acaudillan los Dickmann y Repetto que quieren un servicio militar de tres meses... ¡angelitos!

—(o)—

Chistecito a un "diputao" en San Vicente

El domingo, en el pueblo de San Vicente se realizó un acto de propaganda del partido conservador. Al terminarse el acto, mientras las cincuenta o cuarenta personas se disponían a dirigirse a Esteban Echeverría, fueron obsequiados por unos recién llegados con un folleto en cuya tapa se leía: "Discursos y proyectos del ex-diputado Alejandro Amoretti; su obra parlamentaria; San Vicente, F. C. S."

Los conservadores "encantados". Pero al abrir el folleto se encontraban con que estaba en blanco. Hubo trompadas y tiros. Heridos el agente Jacinto Estibau y el particular Enrique Farías.

¿Y por qué? ¡Si la obra parlamentaria de los "señores diputaos" es esa!

Una ilustre hojita en blanco.

Fontana en huelga de hambre

Un perro policial de Bragado, el comisario Parissi, como hemos dicho ya, se está ensañando ferozmente con el compañero Fontana, detenido en el tren en momentos en que regresaba a esta ciudad. Hace dos días que como acto de protesta declaró la huelga de hambre. Los compañeros de Bragado nos informan telefónicamente de las salvajadas que se cometen contra nuestro compañero.

Parissi se ha hecho famoso. Como el Vasco Velar. Los caudillos que lo sostienen son tan responsables como él del sadismo que pone de manifiesto. Hace honor al irigoyenismo.

—(o)—

De la cárcel

Sus celdas de paredes mugrientas, su frío piso de cemento, sus muros inefables como el alma de los sicarios.

Envuelta en una nube de infamia, permanece muda, incognoscible, serena, como una roca. Para mí eres como una estatua que se levanta sobre la tierra, como un símbolo. Representas la más grande de las vergüenzas humanas; tu nulidad satisface al sentimiento ruin, bajo y cobarde de los poderosos.

En tus entrañas trágicas y criminales agonizan lentamente cientos de hombres, semidesnudos, hambrientos y flagelados, hijos del suburbio, nacidos en pobres chozas sin pan ni abrigo, con la miseria, el hambre y los prejuicios flotando sobre ellos como un espectro terrible y trágico, como una maldición; la sociedad les negó el derecho a la vida, a una vida humana de amor, de libertad y de trabajo. Se rebelaron contra ella y ahora están aquí "para seguridad social". Los burgueses necesitan tranquilidad, disfrutar a gusto los exquisitos manjares del trabajo ajeno, de los recreos, veraneos en las playas, de los teatros en que distraen las ocios, de los banquetes exhuberantes; necesitan tranquilidad y seguridad contra los hambrientos, contra los que viven sin pan, sin amor, sin abrigo, sin instrucción.

Para eso hacen falta cárceles, pero hace falta también que el pueblo se decida por fin a ser libre de ese predominio asesino.

M. MUR

El pasado, el presente y el futuro

El culto de las teorías y prácticas que forman las glorias del pasado hace que las instituciones y la mayoría de los hombres sean una continua reacción contra el progreso.

Es este uno de los atavismos principales de que el hombre debiera despojarse, porque su influencia es perniciosa para la evolución humana.

Yo soy determinista, pero no en el sentido fatalista o de predestinación; no creo en un pasado al que fatalmente debo de estar ligado, ni en un futuro fantástico propio de mentes exaltadas o enfermas. Tengo la convicción de que no hay efecto sin causa, que todos nuestros actos son el producto de nuestra educación, la cual nos mantiene parcialmente sujetos al medio ambiente. Este a su vez se modifica por circunstancias especiales, y así nuestro sistema nervioso sufre las alternativas, apaciguándose, exaltándose y reflejándose ambos creados en nuestra voluntad, según la influencia momentánea que determina nuestra individualidad.

¿Para qué indagar si fué mejor o peor el tiempo pasado?

La voz de los siglos, que tanto poder imperativo tiene sobre las instituciones humanas, no interesa a mi desarrollo interior, y considero que ese pasado supo imponer y mantener, gracias a la ignorancia en que lo tenía sumido y que en parte todavía perdura, podrá ir modelando una sociedad ideal para el futuro.

¿Y cómo — dirán mis enemigos y en primer término los altruistas —, no afirmas el egoísmo individual, diciendo que el factor ético esencial para superarse es la exaltación del ego?.. Pues si es así, ¿cómo pretender que el egoísta modele su futuro?... Debe bastarse el presente, "su presente", que es su vida, pues el futuro está fuera de su actual existencia...

¡Error de principio!.. El egoísta que ha sabido darle a su egoísmo el valor de conciencia, considera que el presente se forma pensando en el futuro. Si, por ejemplo, siembro trigo hoy, que es mi presente real, lo hago para que mañana, mi probable presente, pueda recolectarlo, hacer harina y cocer pan. Es lógico que, si yo perezco antes, el trigo que sembré para mí sea cosechado por los demás y para los demás, y cuando más abundante sea la cosecha más se acordarán del buen sembrador, no para levantarle monumentos o quemar incienso glorificándolo como un ser sobre natural, sino sembrando nuevamente más y mejor trigo para no dejar la tierra yerma.

Cuando el individuo acomete una empresa, su primordial interés es el de aprovechar el resultado de ella; si no alcanza a gozar del beneficio total gozará en parte de la participación que de él alcance, pero siempre esta participación será la propiedad efectiva de su esfuerzo individual.

Manuel NAVARRO

—(o)—

LA GRAN PANACEA

La historia de todos los pueblos nos habla de los gobiernos en forma tal, que podemos deducir de una manera muy positiva, que les preocupa entretener al pueblo con promesas de mal pagador. Nunca niegan, pero dan muy poco; más bien dicho, hacen al reves para imponerse. Dan palos y sablazos.

Lo que sucedió en otras épocas, se repite hoy. Solamente que cambia la manera de engañar. En la época romana, cuando gobernaban los Césares, al pueblo se le entretenía en los circos, con espectáculos de pelea, que siempre terminaban con sangre de seres humanos. En la antigua Roma, el pueblo embrutecido pedía a gritos: "Pan y diversión". Aquí en Montevideo (como en otras partes) se ha puesto en juego el prometer en forma de panacea, las tan cacareadas jubilaciones generales.

Tanto los comunistas, como los socialistas, hacen ver que defienden las jubilaciones para los obreros. Me parece que sucederá todo lo contrario. Además, estoy en la plena convicción, que ni blancos, ni colorados, podrán arreglar el lío, (no cabe otro término) pudiendo en cambio asegurar que tendremos que sufrir las consecuencias sobre el aumento que el impuesto pondrá a los artículos de primera necesidad.

¡Pobres de los trabajadores que esperanzados de la jubilación se vuelvan sumisos y obedientes a las órdenes de las instituciones patronales, las cuales mirando sus propios intereses se encubren al amparo de un gobierno, que como ellos también mira sus propios intereses. La vida poco a poco se hará insoportable para los trabajadores. Pero tendrán la "panacea" de la jubilación...

JACINTOGRU

Montevideo.

—(o)—

La salud pública

No pretendo, como bien pudiera sospecharse al leer el encabezamiento de este escrito, turbar la labor del doctor Giacobini, cuyas condiciones de perseverancia y optimismo serían doblemente admirables si sus esfuerzos de hombre de ciencia tomaran su verdadero rumbo para la consecución de sus loables propósitos; pero así, de este modo encaminada su propaganda, adquiere forzosamente el carácter de "engrupimiento" político. Jefe y orador único de su "Partido Salud Pública", hace, o mejor dicho, intenta hacer lo de Juan Palomo: yo me lo guiso, yo me lo como.

Se trata aquí de hablar de algo más serio: del Club de "Madres" y de su cartel mural "Mate las moscas".

Su insistente recomendación dirigida al público, bajo el punto de vista profiláctico, resulta por demás estúpida y ridícula; en el comercial la cosa cambia de aspecto, ya que los únicos beneficiados después de todo serán los que expendan el veneno exterminador de esos indefensos insectos...

Siendo madres las que tanto empeño ponen en su obra, se me ocurre preguntar: ¿Tendrá, ésta, influencia saludable sobre la mortalidad infantil?

Yo creo que a esas buenas señoras les pasa lo que a los señores médicos cuando tratan de combatir "seriamente" el bacilo de Kock por medio de sus aparatosos congresos, que empiezan a construir la casa por el tejado. Pero lo que más indigna es que toda esa gente no ignora las causas y orígenes de esos males que pretenden suprimir a fuerza de falsos carteltos, bailes y banquetes de beneficencia.

Al efecto, recuerdo un artículo, hace tiempo publicado en "La Nación", de Julio Camba, titulado: "Las damas y los pobres de Madrid", en el que se habla de gran amor que éstas sentían por sus pobres; sí, por sus pobres, porque según el articulista cada dama tenía los suyos a los que cuidaba y atendía rivalizando con las demás que se esforzaban en el mismo sentido.

Al morir, se los pasan como herencia, de unas a otras. Y el escritor, al final, irónicamente dice: "¡Si, hay que mantenerlos! tenerlos bien limpitos y cuidaditos, para que no desaparezcan jamás del mundo!"

Y a ninguna otra cosa tienden tantas instituciones benéficas para justificar su existencia parasitaria, en las que utilizan como reclame de sus negocios a jóvenes bien parecidas, como las que soñamos ver en la boca de los subterráneos pidiendo, para los "pobres".

Como muestra, presentaré al Ejército de Salvación, cuyos negocios explotando la miseria, están en constante progresión. Ahí, en la capital, cuenta con varios edificios propios con excelente ubicación. Además explota el negocio del papel viejo sin capital alguno, ya que las casas mayoristas y las grandes tiendas se lo dan a beneficio de los pobres. Además, dichas casas le pasan una mensualidad también con el mismo fin. En no sé qué parte de la ciudad poseen otro edificio-albergue, que a pesar de lo que reciben en nombre de los pobres y para los mismos, cobran al desdichado que acude en busca de reposo.

A propósito de esto, me contó una vez un amigo, un "ex-hombre" de Gorki, (el alcohol lo tiene completamente dominado) que suele frecuentar esos esos parajes, que un día se presentó un hombre en la casa de uno de esos señores "caritativos" pidiendo ayuda, contestándole el regente, que ellos entregaban un tanto do) que suele frecuentar esos paradescorrerlos y que podía ir allí que lo atenderían. Como es natural el hombre le contestó que los del famoso Ejército no daban nada sin la "grita".

Ante esa afirmación, quisieron convencerse de la verdad, y mandaron a un trabajador a que intentara alojarse, en una noche, en el albergue citado. El trabajador cumplió su misión, trayéndole los diferentes precios que rijen para tener derecho a pernoctar; el más bajo es de 0.30 centavos.

Rusia: "País de tierra prometida"

El artículo del viejo Sebastián Faure, publicado en este diario, comentando uno del escritor rumano Panait Istrati, sobre Rusia, desechó todas las patrañas que los comunistas de tierra adentro desde unos años a esta parte vienen pregonando en el sentido de sentar una creencia entre el pueblo de que aquél es el más libre del mundo. Pero he aquí un nuevo libro referente a Rusia, cuya imparcialidad no puede negarse, que viene a confirmar nuestras críticas al régimen imperante en esa nación.

Hemos aludido al libro de J. M. Larsons, titulado "Un técnico al servicio de los Soviets", del cual entresacamos los siguientes párrafos que nos ilustrarán como ningún otro libro, que conozcamos hasta hoy.

La dictadura rusa se lleva a cabo bajo cuerda, por medio de la delación, interrogando hasta a los niños y amigos por medios habilidosos a fin de ver si las ideas de los padres están en contraposición con las manifestadas públicamente. Se llega a cabo colocando micrófonos en las habitaciones de los hoteles y ocultos a la mirada del huésped, aparatos que están en constante comunicación con los teléfonos de la policía. Los compañeros de trabajo, disfrazados de tales, siendo policías secretos.

A los empleados extranjeros cuya competencia técnica necesita el soviet, a fin de que tengan que volver forzosamente a Rusia si se le confía alguna misión en el exterior, no se les permite que sus compañeras los acompañen, quedan como rehenes del Soviet igualmente los hijos. No se les deja tener correspondencia bajo ningún concepto, aun siendo altos empleados de la Administración. Si no es afecto al Partido Comunista ni a ningún otro y necesita del Soviet por su competencia intelectual y técnica, no le dejarán; se irán sin fin de patrañas contra él, por el de no pertenecer al partido, será juzgado por la más leve falta y como le ocurrió a un alto empleado llamado Wolin Tosiledo en 1929, por una causa que el viejo régimen zarista castigaría con tres meses de cárcel, el gobierno soviético le aplicó la pena de muerte, ejecutándolo.

"El gobierno soviético exige de los empleados absoluta sumisión a sus órdenes, aun cuando sean inútiles y disparatadas.

Los solamente partidarios del régimen (que no son comunistas) "no pueden estar mucho tiempo libres de objeciones por mucha confianza que merezcan a sus mandatarios; debe contar constantemente con que la desconfianza, con o sin fundamento, lo envuelva en algún derrapado asunto".

Cuando la corrupción, soborno o falta se comprobaba y el empleado era cogido "in fraganti" se le despedía sin más formalidades, en el caso de residir en el extranjero. A su llegada a la oficina encontraba abierto su escritorio y sus cartas y papeles revueltos y en desorden".

"Bajo las perturbaciones soviéticas, en que desde el fisco hasta las entidades privadas se encontraban en período de organización, estaban los empleados bajo el peso de vacilaciones y dudas que hacían muy difícil de apreciar de mala fe, y todas estas vacilaciones eran tomadas como motivo de acusación. No podía esperar nada bueno de la justicia soviética, apoyo alguno, ni más cosa que una serie de embrollos y rodeos para superiora culpa que había de acabar en un castigo. Todas sus medidas eran tomadas como espionaje, y era verdaderamente difícil no acabar bajo el peso de una acusación".

Y terminan las páginas de este libro, editado por la casa Aguilar de Madrid con las siguientes líneas: "Como en la Edad Media, en tiempos de la Inquisición se arranca a hombres de los más altos puestos sociales por la omnipotente policía secreta y otros sumidos en las cuevas de Lubjanka".

Por lo trascrito podemos darnos cuenta de lo que les pasará a simples obreros que cometen el error de combatir el régimen imperante porque no pueden callar sus injusticias. Este libro solo nos habla de los empleados que ocupaban y ocupan altos puestos en Rusia. Y merece toda nuestra confianza lo relatado por este escritor ya que él no fué más que gerente de una compañía particular en el Ural antes de la revolución y después por su capacidad técnica desempeñó varios puestos de suma importancia en el gobierno. Abandonó el puesto que desempeñaba por una acusación sin fundamento que sus enemigos (compañeros de trabajo) urdieron contra él estando en Berlín con una misión especial del gobierno y la cual le fué comunicada por el Embajador en esa ciudad.

De esta vez los comunistas bonaerenses no podrán argüir que se trata de un enemigo del régimen bolchevista. Un hombre que por espacio de diez años desempeñó altos puestos de responsabilidad en el gobierno, viéndose en ese intervalo tres veces acusado de delitos comunes para terminar en la cárcel, no tiene interés en decir mentiras: máxime cuando esta obra tiene el único objeto de detallar la riqueza de metales y piedras preciosas vendidas por ese gobierno a distintas firmas extranjeras, riquezas que nuestros comisariados a las clases pudientes cuando la revolución.

Campio CARPIO

TELEGRAMAS

PRIMO DE RIVERA CON VIENTO TRASERO...

BARCELONA — El general Primo de Rivera partió a bordo del expreso de Francia, siendo despedido por las autoridades y numerosas personas.

NUEVO PRESIDENTE DE COLOMBIA

BOGOTA — Según los cómputos extraoficiales publicados por el diario "El Tiempo", el señor Olalla Herrera ha sido electo presidente de la república.

EL FRIGORIFICO SWIFT DE ARTIGAS

MONTEVIDEO — Elementos irigadores, que desde hace algún tiempo tratan de provocar un movimiento entre los obreros del frigorífico Swift de Artigas, anunciaron hoy que se iniciaría la huelga para esta mañana los obreros de esos establecimientos concurrieron como de costumbre a su labor, no obstante, como medida de previsión y ante la agitación que producen algunos elementos disolventes se ha dispuesto un servicio de vigilancia para proteger a los que trabajan.

LOS FERROVIARIOS DEL PUERTO DE SANTA FE—

SANTA FE — Se han confirmado los rumores que circulaban en el sentido de que los obreros ferroviarios del puerto presentaron a la dirección del mismo un pliego de condiciones solicitando el retiro de personas no gratas a dicho personal. En el pliego de condiciones los obreros piden que la Dirección del Puerto separe de sus puestos a dos técnicos de la usina eléctrica y un peón de la misma amenaza con declarar la huelga en caso de no acederse a sus pretensiones.

LA "VENDETTA" EN MEXICO LLEGA HASTA LOS PADRES Y HERMANOS DE FLORES—

MEJICO — El jefe de policía asegura que la madre de Flores, el padre y los hermanos del detenido y otras personas, que fueron arrestados en San Luis de Potosí y en Charcas, llegaron a México esta mañana, y fueron entregados a las autoridades militares para ser sometidos a un interrogatorio.

Agregó que el ex ministro de los Soviets en esta capital, Sr. Makar, quien se propone partir esta noche para Europa, ha estado vigilado durante todos estos días por varios miembros de la policía secreta.

MAS DETENIDOS—

AGUAS CALIENTES — Varios comunistas detenidos en esta ciudad han sido llevados a México, como consecuencia del atentado perpetrado contra el presidente Ortiz Rubio.

MEXICO — Esta noche han sido arrestados otros cuatro comunistas, cuyos nombres no han sido dados a conocer. Las detenciones se relacionan con la investigación por el atentado contra Ortiz Rubio.

REGRESA A ESPAÑA ORTEGA Y GASSET—

PARIS — El ex diputado a Cortes y conocido periodista liberal, D. Eduardo Ortega y Gasset, quien ha vivido expatriado durante la dictadura del general Primo de Rivera, partió para Hendaya, con rumbo a Madrid, regresando como lo están haciendo muchos otros exilados.

LA VENTA DE COCAINA—

TUCUMAN — La justicia de instrucción que sigue la campaña iniciada el año anterior por venta y uso de estupefacientes, procedió al allanamiento de algunos domicilios y detuvo a una persona, de cuyo domicilio el magistrado judicial, con la cooperación de la policía, procedió al secuestro de 200 gramos de cocaína.

ACTIVIDADES POLICIALES—

BAHIA BLANCA — Según la denuncia, Arquímedes Benítez, anoche a las 24, mientras estaba entregado al sueño en su domicilio, lo despertaron varios tiros de revólver disparados al lado de la puerta de su casa y vistiéndose apresuradamente tomó su revólver y salió a la calle, para ver lo que ocurría. Allí se encontró con el sargento Arias, un cabo y tres soldados, del escuadrón de seguridad, los cuales lo despojaron del arma y le produjeron algunos rasguños, rompiéndole las ropas.

PIC-NIC

O. EN DULCE Y CC. PRO PRESOS LOCAL Y DE PANADEROS

Avellaneda

Estas instituciones han organizado un pic-nic que tendrá lugar el domingo 16, en el recreo "Nino", costa Sarandí, a orillas del canal, a beneficio de estas instituciones.

Habrá diversas diversiones, bazar rifa, ruleta de objetos de valor ,etc. Buffet a precios módicos.

Conducen a Sarandí la línea de tranvías 22 y el tren. De allí habrá un servicio de ómnibus. Puede también irse en lanchas por el canal.

Entrada general 30 centavos.

LAS COMISIONES

LA ASAMBLEA DEL SABADO

Resultó todo un éxito la asamblea de estibadores y marítimos convocada por O. del Puerto

El sábado llevóse a cabo la anunciada asamblea de obreros estibadores y marítimos a fin de considerar la situación actual de la F. O. M. y estudiar los medios de levantar una nueva organización de los obreros marítimos que defiendan sus intereses y no sea una agencia política del trigoyenismo e instrumento del capitalismo como lo es ese organismo en la actualidad.

La asamblea resultó muy concurrida. El amplio salón de los portuarios fué pequeño para contener la multitud de trabajadores que concurrieron ansiosos de terminar con caudillismos ominosos que trasformaron el carácter de la F. O. M., hasta convertirla en una simple dependencia del ministerio del Interior, que traiciona la causa del trabajo y coadyuva a la obra capitalista de destrucción del movimiento obrero revolucionario.

Estaba previsto que dicha asamblea obtendría un éxito rotundo, en razón del descontento de muchos obreros marítimos que no comulgan con ruedas de molino, y el éxito se acentúa si se tiene en cuenta los actos fascistas desarrollados los días anteriores ante el local de O. del Puerto, y la emboscada cobarde de que se hizo víctima a nuestro camarada José Damonte, conducentes todos a malograr el éxito de la misma. Sin este factor que, naturalmente, hizo que la parte remisa del gremio marítimo se abstuviera de concurrir, temerosa de que se produjera un ataque liguista contra la asamblea, la concurrencia hubiera sido superior.

Los actos de violencia a que nos hemos referido, la provocación de secuaces de la Marítima y el ataque posterior a Damonte en el local, tendían posiblemente a malograr la asamblea o evitar por lo menos que ella resultara una verdadera demostración de repudio a los personajes del Consejo de la F. O. M., y a sus actividades oscuras en las presentes circunstancias, coronación lógica de la posición que viene ocupando desde hace muchos años, a consecuencia del candidlismo y baja politiquería desarrollada en su seno.

Este factor contribuye a dar importancia a la asamblea del sábado.

Cuando en un ambiente de inseguridad franca, ante los hechos fascistas consumados contra la organización y sus militantes ante las amenazas proferidas por los matones de Diques y Dársenas contra la asamblea se congrega el número de trabajadores que se reunió el sábado, es señal, y muy evidente, de que el temor, se sobrepone el repudio pleno que conducirá a la Marítima al lugar que hace tiempo debió ocupar; al archivo de las cosas inútiles.

Otra evidencia se desprende, no tanto de la misma asamblea, sino de la acción precedente desarrollada frente a la misma por los funestos caudillos de la F. O. M.; que no tienen confianza en la grey que comandan; que temen el despertar del gran gremio marítimo. De otra manera no pueden explicarse ciertas coyunturas. Cuando se tiene la conciencia tranquila, cuando se puede ostentar una conducta consecuente frente a la crítica del adversario, cuando la organización sigue una trayectoria que no se separa de la defensa de los intereses del trabajo, entonces no hay por qué temer la realización de actos como los del sábado, porque la defensa es fácil; basta con desarrollar el cuadro de las actividades ante el auditorio.

Hay una confesión de culpabilidad, en la actitud matonesca y criminal de los instrumentos del Consejo de la F. O. M.

En la asamblea, que presidió el deseo de romper con los obstáculos que impiden la acción solidaria en la lucha cotidiana de los gremios de estibadores y marítimos, y facilitar la marcha hacia el futuro en una reorientación que impulse a los marítimos por el verdadero camino a seguir, se hizo derroche de entusiasmo.

Claramente especificadas cuáles son las normas de una y otra organización, estibadores y marítimos, y cuál debe ser la actitud de relación y dependencia entre ellas en una comunidad de propósitos y de luchas, constatada que la acción de la F. O. M., es el obstáculo más grande que se opone a la hermandad de los trabajadores, denunciados por viejos obreros marítimos actos de fascismo contra los propios organizados que mantienen alguna relación con O. del Puerto, estando en el ambiente general la complicidad usista-patronal-gubernativa, fué fácil llegar a la conclusión de que la defensa de los intereses reales del gremio marítimo reclama la creación de un nuevo organismo inspirado en las ideas de solidaridad frente al capital y al Estado y en las prácticas de la acción directa.

No fué precisa ninguna indicación en ese sentido, y la asamblea derivó por sí misma a la comprensión de esta necesidad. Se procedió con buen tino, a la elección de una comisión de propaganda que integran 17 obreros marítimos, marineros, foguistas, cocineros, mozos, contramaestres y patrones.

No se consideró oportuno sentar las bases del nuevo organismo, juzgando más acertado proceder de inmediato, a una intensa propaganda, que facilitará el éxito de la institución a crearse.

Puede considerarse esta asamblea como una buena jornada para la causa del bienestar y la libertad de los trabajadores, como el punto inicial de una seria reacción en la conciencia del gremio marítimo que vuelve por los fueros de su dignidad arrastrada en mil ocasiones por sus jefezuelos, y se resuelve por un gesto salvador: la destrucción de lo que es obstáculo a la fraternización de los productores, la constitución del nuevo organismo representativo de este numeroso gremio.

Se comprueba una vez más que no se puede impunemente atropellar la conciencia de los trabajadores, que esta conciencia puede reaccionar, y reacciona como en el caso presente, en mala hora para los aprovechados dirigentes e inspiradores políticos de una acción que apuntala el poder omnipotente del capitalismo.

¡Sed solidarios con los presos!

F. O. Local

AVELLANEDA

REPUDIO AL DIARIO "LA REPUBLICA"

No podemos exigir responsabilidad ni consecuencia a quienes carecen de ella. Y carecen de esas cualidades humanas todos los elementos que emplean el arma vil de la insidia y la calumnia. No pensamos seguirles por ese camino porque nos implicaría tanto como descender al fango donde se revuelcan ciertas almas gangrenadas por la maldad. Estos procedimientos producen en nosotros la más grande repulsa, queremos mantener nuestra salud espiritual como asimismo la salud del movimiento que nos es propio; y esto nos exige elevación moral y procedimientos buenos.

Con los adversarios que tienen como norma de conducta la mentira y la calumnia que su única cualidad es esta no podemos discutir ni polemizar. La discusión o la polémica sólo es posible con aquellos elementos que aunque adversarios se colocan en un plano superior de sana honestidad y de mutuo respeto hacia su contricante ocasional o permanente. En el respecto a los demás va incluido también nuestro propio respeto. No puede muy bien combatir, cuando hay argumento para ello, ésta o aquélla opinión, tal o cual escuela y respetar sin embargo a los hombres que mantienen esa escuela. ¿Lo comprenden así nuestros eternos detractores? Esta clase de enemigos utilizan aquel aforismo que dice: "La calumnia si no convence deja la duda". En ese grupo están colocados los escribas indecentes que defecan en la diario "La República". Conocida es por todos nuestros militantes, la actitud asumida por ese diario frente al movimiento que constituye el F. O. L. y la F. R. A. No juzgamos al diario "La República", por su condición de diario populachero, conservador y burgués, sino porque es un pasquín difamatorio y calumnioso y a la vez chantagista. ¿Podrá ese diario desmentir esto? Si puede que lo haga que nosotros estamos prontos para rectificarnos de las imputaciones que le hacemos hoy.

En el conflicto planteado por la poderosa compañía de autos General Motors, el diario "La República" se puso al servicio incondicional de la prepotente empresa y hizo para justificar su actitud, y abrumada a la vez por los cargos que le hacían las dos entidades obreras ya nombradas, improvisó un alegato curioso y oportuno que le facilitara una escalida por la tangente; y dijo y así lo prometió que hablaría claro una vez finalizado el conflicto. El conflicto como todo el mundo sabe — todo el mundo menos aquélla "La República" — se finiquitó, con un ruidoso y merecido triunfo para los obreros y "La República" no se ha dignado cumplir con lo prometido esto no obstante y a pesar de haber empleado públicamente la Unión Chauffeurs y Metalúrgicos Unidos. Pero "La República en lugar de dar las explicaciones prometidas, reinicia o continúa su campaña de odio, de insidia, y de calumnias contra nuestro movimiento, tomando como base para esa campaña, ingrata y por demás canallesca, a la Unión Chauffeurs de la capital y Obreros del Puerto. En las columnas de ese inmundo pasquín apareció días pasados publicado el facsimil de un pliego de condiciones y de una nota que acompañaba al pliego de condiciones que la Unión Chauffeurs había remetido según la opinión canallesca de "La República" a la gerencia de la cervecería Biecker. La Unión Chauffeurs informada del asunto, de ese "terrible" documento acusatorio empleaba rápidamente sus vacilaciones al diario "La República" a que comprueba esa acusación. "al. República" como era de suponer, se ríe descaradamente; fácil es comprender que ese documento es fraguado por los gándules camaleones de ese pasquín o de algún pariente cercano. "La República" está también al servicio de esa banda de fascistas tenebrosos que accionan agazapados en el Centro de Navegación Transatlántico centro este que maneja a su antojo a ese Comité de lignistas asesinos disfrazados para disimular mejor su origen nefasto, con el nombre de Sociedad de Obreros de Diques y Dársenas.

Esa es la fuente causa que defiende "La República". Y la defiende empleando para ello el arma vil de la intriga y la calumnia contra el movimiento foristia y anarquista. No hemos de permitir, ni le aseguramos que "La República" salga con la suya. Nuestro movimiento gremial cuenta con suficiente salud espiritual para ponerse a salvo de toda esa montaña de porquerías y malezas que nos arrojan los camaleones desde ese pasquín.

Y bien; considerando la posición que ocupa el diario mencionado frente al movimiento nuestro, este consejo ha resuelto exhortar al proletariado, sobre todo local, a repudiar a dicho diario, por ser intrigante, chantagista y calumniador. En el sentido ya expresado algunos sindicatos han tomado resoluciones terminantes y otros lo resolverán en las próximas asambleas.

En lo que respecta a Avellaneda, "La República" la hemos de hacer recoger el fruto de su propia obra.

EL CONSEJO LOCAL

—o)(o—

O. Varios

SALTO ARGENTINO

A LOS TRABAJADORES DEL CAMPO Y AL PUEBLO EN GENERAL

Es una necesidad imperiosa la defensa de nuestros intereses de nuestras libertades, relativas por cierto, La clase burguesa con ojo avisor observa el proceso de desmoralización de las masas, la disgregación de sus baluartes de lucha, que en épocas no lejanas, en luchas sangrientas y abnegadas obtuvieron relativas conquistas. Esto es como dicen han pasado al dominio de la historia, largos años de inercia y achatamiento se han sucedido y, en el trascurso de éstos, ha venido agravándose nuestra situación de productores; los salarios que ganamos más se parecen a una limosna denigrante que retribución al que trabaja.

Las jornadas de sol a sol, y a veces algo más, bajo un sol calcinante, nos traen a la memoria las épocas del feudalismo que en la historia figuran como un negro baldón. Las bazofias que por ironía se le llama comida en muchas de las chacras, con sólo mencionarlas, asquean. Y así podríamos seguir haciendo consideraciones de esta índole.

La lucha individual contra la burguesía no podrá nunca traer ventajas y mucho menos operar una trasformación social; es por lo tanto necesario unirnos en mancomunidad de intereses y aspiraciones; integrar las organizaciones obreras que a la vez de baluarte de lucha sean escuelas de capacitación individual.

Debemos de tener en cuenta que vivimos en un país cuyas fuentes de riqueza son la ganadería y la agricultura, lo que equivale a decir, que el obrero agrícola es el nervio vital de la producción; y es una mayoría inmensa, que unos organizada y orientada, representa una fuerza indestructible, capaz de pesar en forma decisiva en el plano de las contiendas sociales.

Pensando en cuanto a esta parte, se nota una saludable reacción en los trabajadores del campo: primero fueron los trabajadores de las provincias de Santa Fe y Córdoba que se rebelaron contra la avaricia y ambición desmedida de los chacareros; hoy son los trabajadores del partido de Brigado que se lanzan en lucha abierta en pro de mejoras morales y materiales; y así se sucederán esta luchas como una cadena interminable, hello exponente de un despertar de las conciencias proletarias.

Seamos nosotros un digno eslabón de esa cadena, organizándonos y apretándonos a luchar y mejorar nuestra situación.

Pensando en cuanta la proximidad de la recolección del maíz y que permaneciendo así dispersos, los chacareros harán de nosotros como han hecho en la cosecha fina pagando unos miseros salarios, invitamos a todos a mancomunar esfuerzos en el seno de la organización.

¡Trabajadores, no echéis en saco roto este llamado que a todos nos atañe por igual! ¡Concurrid!

LA COMISION

Salto, febrero de 1930.

—)o(—

C. de Relaciones de los S. Ferroviarios

Notificamos a todas las instituciones y demás, compañeros que los números que han salido premiados en la nuestra rifa sorteada el día 31 del pasado mes, son las siguientes: 1: premio 0496, 2: 2339, 3: 5406, 4: 7112. Los premios están a disposición de los mismos, los cuales les serán entregados de 18 a 21 todas las noches en nuestro local social.

Es de esperar que todos aquellos compañeros y demás que aun no hayan rendido cuenta con las rifas que le hemos remitido, que lo hagan a la brevedad posible, pues así lo reclama la comisión pro rifas, para hacer el debido balance.

EL SECRETARIO

NOTA: Los acuses recibo de dinero que se nos ha remitido por la venta de las rifas, lo hacemos por intermedio de nuestro órgano "E. Ferroviaria", lo que no quita que se le remita recibo al que lo solicite.

EL SECRETARIO

S. de Obreros Pintores

Firmes en la lucha

A los 13 días de movimiento los obreros pintores siguen firmes su puesto de combate. Ni un decaimiento ni una sola deserción se nota en sus filas. Con igual entusiasmo, con igual fe siguen impertérritos en su lucha con la convicción íntima de que han de lograr el triunfo en la presente emergencia. Ayer lunes 10, como un hormiguero de seres humanos ha estado concurrida nuestra asamblea. El local está resultando pequeño. Todos los días se suman más trabajadores a la huelga que el Sindicato de Pintores sostiene con los empresarios de pintura. Y es que hay un convencimiento íntimo que a toda costa, aunque nos cueste cruento sacrificio, debemos triunfar. No es posible volver al trabajo derrotado; si esto sucediera sería la derrota más vergonzosa y denigrante que el gremio sufriría. o; por encima de todas las bajas pasiones, por encima de todas las cuestiones, está el interés colectivo de triunfar. Este es el pensamiento unánime que prima en todos y es él que nos dará la victoria decisiva sobre la clase patronal. ¡Arriba pues los corazones! ¡Sigamos firmes en la lucha!

LOS PATRONES EMPIEZAN A CAPITULAR—

Ya no es sólo que los empresarios manden por correo o personalmente los pliegos firmados, sino que hay también empresarios que vienen en persona a firmar en el local donde se realizan las asambleas, a nuestro pliego de condiciones. Es natural que esto suceda. Hay empresarios que han concurrido a las asambleas ha informarse del movimiento, y al constatar la unidad moral que reina entre los hombres del trabajo, han comprendido que no tienen otro remedio que firmar, y así lo han hecho, en nuestra asamblea del lunes 10, tres de los empresarios fuertes en plaza han firmado y sus nombres son conocidos por los obreros pintores por habérseles leído en la asamblea. Son pues 25 los pliegos firmados. Un poco de más voluntad, un poco más de sacrificio por parte nuestra y los empresarios vendrán a firmar todos definitivamente.

LA PATRONAL SIGUE NO ENTENDIENDOSE

No podía suceder de otro modo. Cuando hay intereses de por medio, cuando cada cual trata de salvarse sólo, cuando cada cual mira y tiene solo en cuenta su propio interés, el desacuerdo no se hace esperar. Es este lo que tiene en constante tirantez a los empresarios. Cada vez que consiguen reunirse para tratar de ver si pueden contrarrestar la acción de los huelguistas, o buscar solucionar el estado anormal en que se encuentran los empresarios de pintura, surgen las desidencias, surgen los epítetos soeces terminando toda reunión patronal en un escándalo mayúsculo. Esto es lo que ha venido sucediendo y sucede actualmente. Una prueba más de lo que afirmamos es lo acontecido en la última reunión patronal. El señor Catalá, que trataba de conjurar el peligro, fué tildado de carnero, de traidor, por sus mismos colegas. El señor Vialline que es el tiburón más fuerte, fué el que más se distinguió en los ataques. No podía este señor permitir que uno de los socios de la patronal se sintiera magnánimo, ni filántropo, ni que cometiera la tremenda herejía de firmar el pliego por separado, como declaró el señor Catalá. Sigan señores tirándose los trastos a la cabeza, sigan insultándose, no permitan que ninguno firme el pliego por separado, que todo ello he de servir para que sea vuestra derrota más ruidosa, y sepan de una vez por toda señores empresarios, que los obreros pintores esta vez han de triunfar, cueste lo que le cueste. Esta es la resolución unánime que prima; con que ya sabéis. ¿Estamos?

UNA RESOLUCION IMPORTANTE—

En la asamblea de fecha 10, escuchado el informe de las tres comisiones destacadas a organizaciones obreras que tienen antingencia en el ramo de la construcción se discutió el asunto planteado por el Sindicato de O. Albañiles de Avellaneda, que nos preguntaba en que situación quedan los empresarios de la capital que han firmado el pliego de condiciones y tienen trabajo en los pueblos circunvecinos. La asamblea, después de un amplio debate resolvió: 1: Que el empresario que firme nuestro pliego de condiciones puede trabajar en los pueblos circunvecinos, con personal exclusivo de la localidad donde haya sido el trabajo, no pudiendo hacerlo con obreros de la capital federal hasta tanto el Sindicato de Obreros Pintores no dé por terminado el movimiento. 2: Que en la localidad en que no haya sindicato de obreros pintores, regirá igualmente el pliego de condiciones en vigor en la capital federal. Tomen bien en cuenta la resolución transcripta para que no de lugar a equivocos ni torcidas interpretaciones.

—(o)—

O. Panaderos

Mendoza

Comunicamos al proletariado en general y en particular, al gremio de panaderos de la región, de que ha quedado reorganizado el gremio en Mendoza; habiéndose resuelto en la última asamblea por cierto numeroso y entusiasta, enfrentar a los patrones por la reconquista del antiguo pliego de condiciones.

Advertimos pues, a los compañeros no vayan a ser sorprendidos en su buena fe, y acepten pedidos de los patrones para esta ciudad.

Pedimos también a las entidades gremiales etc., nos remitan periódicos y material de propaganda para la mesa de lectura.

Nuestra sede la tenemos provisoriamente en la calle Urquiza 78.

EL SECRETARIO

El hombre y la divinidad

(3)

Por BENITO MUSSOLINI

Pasemos ahora al examen objetivo de los principales argumentos que los deistas — desde los teólogos, imbuidos de escolástica, hasta los rubiendos hermanos con sandalias — anteponen para sostener la existencia de dios.

Escuché una vez este razonamiento de un cura ante sus fieles: "Los heréticos nos dicen que dios no existe, porque nadie lo ha visto. Y, sin embargo, creéis en la existencia de la China sin haberla visto".

Permita, el reverendo, que le señale esta sola diferencia: Después de una travesía de algunos días, se puede comprobar la afirmación de los viajeros y la existencia del celeste imperio, pero hasta hoy ningún medio de transporte ha podido conducir a los incrédulos a las regiones divinas, y el antiguo triángulo de la Barba Blanca nunca se aventuró a descender de las nubes para mostrarse a los hombres.

Este argumento de seminarista católico no es el único. He aquí el pastor protestante, infatuado de su importancia luterana o calvinista que, haciendo un gesto de inspiración, dice: "El orden admirable del universo es la prueba de la existencia de dios".

Mas, ¿qué significa el término "orden"? Absurdo, cuando se toma en sentido absoluto, el "orden" es un concepto relativo que el espíritu humano ha elaborado en el transcurso de los siglos, comprobando una cierta regularidad en la sucesión y en la manifestación de algunos fenómenos naturales.

La noción de "orden" supone lógicamente la noción de "desorden". Relacionando una de ellas a dios, se relacionan ambas recíprocamente. Sería dios, entonces, y conjuntamente, orden y desorden, lo que es absurdo. Somos, pues, nosotros quienes trasladamos fuera de nuestra conciencia el mundo de las cosas, los conceptos relativos de orden y desorden. El orden divino no existe en la naturaleza.

Los teólogos afirman "la antigüedad de la idea de dios" como un sólido argumento para probar su existencia.

Los cálculos de De Mortillet demuestran que la antigüedad de dios es reciente. El hombre habría vivido doscientos mil años sin religión, y no se dió a la práctica de las religiones sino desde hace unos quince mil años. Pero, aun admitiendo que el hombre, habiendo salido apenas de su primitiva animalidad, hubiese creído en dios, este hecho no es suficiente para afirmar la existencia de dios. La historia es la progresiva negación del pasado (Bakunin). Desde la tosca animalidad, bajo formas siempre menos violentas, que constituye el largo cielo de la prehistoria humana, el hombre va hacia la historia, hacia la humanidad. Detrás de nosotros, por consiguiente, un pasado de tinieblas; delante de nosotros, un porvenir de luz. Y, a medida que la humanidad progresa, numerosas creencias, nacidas en la prehistoria, se atrofian lentamente y mueren.

Y los teólogos siguen afirmando que es una prueba de la existencia de dios la universalidad de esta idea. "Todos los pueblos de la tierra creen en dios".

Comencemos por decir que esta afirmación teológica es inexacta. Existen grandes colectividades humanas ,en el Oriente, que tienen una religión atea, que se resume en una especie de código moral. Si por religión debe entenderse un cierto sistema metafísico, un sistema de dogmas y un ritual práctico, entonces existen pueblos que no tienen religión. Por ejemplo, el pueblo japonés. Pero admitamos un instante que la idea de dios se encuentra en toda la humanidad. Es sintomático que es

El conflicto del F. C. C. Argentino y el trabajo a reglamento

Desde el día 3 del corriente mes una parte de los obreros ferroviarios del F. C. Central Argentino, perteneciente a la Federación de Sindicatos Ferroviarios, decretaron el "trabajo a reglamento", con el propósito de obligar a la empresa a aceptar un pedido de mejoras que la institución ultra reformista, Unión Ferroviaria, aun no ha podido conseguir, a pesar de sus recientes y ridículos paros de 15 y 30 minutos y de todas las tramitaciones que continúan haciendo, para 'conquistar' ventajas y beneficios en ese sentido por vías legales"...

El pedido de mejoras, pues, presentado por los obreros en conflicto, no es de lo más exigente, ya que la situación moral y material de nuestro gremio es por demás miserable, máxime si tomamos en cuenta los sueldos de hambre de que gozan algunos obreros de las diferentes especializados en todos los ferrocarriles de la República.

Veamos:

"Nuevo escalafonamiento de todo el personal, con la base de $ 160 mensuales y escala progresivas en los aumentos.

"Abolición de los sueldos por día, debiendo ser mensuales.

"Solución satisfactoria de todos los asuntos pendientes, relacionados con cesantías, rebajas, suspensiones, etc.

"Efectividad de todo el personal que tega más de seis meses de trabajo en el año, sea con o sin interrupción en el servicio.

"Pago de sueldos perdidos por el personal de guardas en el asunto furgones del medio.

"Reconocimiento de la Federación de Sindicatos Ferroviarios."

Nosotros, a decir verdad, no podremos estar en desacuerdo con esos compañeros, organizados en la Federación que nos ocupa, en lo que a la conquista de mejoras para el gremio se trata. No. Pero sí discrepamos en absoluto con los medios de lucha empleados para la conquista de los mismos. Ese método reformista y aparentemente cómodo del "trabajo a reglamento", empleado para poner en jaque a las empresas, sólo es dable que lo empleen las entidades amarillas, la Unión y Confraternidad Ferroviaria, ya que "legalmente" ellos siempre "salvan" sus famosos conflictos... Los arreglos amistosos, los "buenos oficios" del primer magistrado y la intervención 'salvadora' de la Dirección General de Ferrocarriles, en todos los movimientos patrocinados por esas entidades, pueden sí, satisfacer a esa masa amorfa de ferroviarios que por nada del mundo quieren adherirse a otras entidades. Pero que los obreros hoy en conflicto y que se dicen "revolucionarios"... no parece una lamentable y perjudicial contradicción de principios que recurran a las mismas poco honrosas y menos emancipadoras armas.

El "trabajo a reglamento", que es inspirado en la Reglamentación General de Ferrocarriles y en el Reglamento Interno de la Empresa, mal podrá ser arma revolucionaria, capaz de reivindicar los derechos del gremio. La experiencia en ese sentido debería haber aleccionado a los compañeros en conflicto, ya que el fracaso de ese método de lucha en el Ferrocarril Central Córdoba, en los años 1920-21, fué una lección de fuego que hubieron de recibirla más de cuatro entusiastas de esa célebre medida de fuerza. Las suspensiones de todo el personal que se atenía extricta mente a los Reglamento, confiando así en la protección de las autoridades del Estado, obligó en seguida a declarar la huelga general en ese ferrocarril. Fué así que los compañeros de allí autónomos unos de la Federación y constituídos en Sindicato Unico del Ferrocarril Central Córdoba, muchas secciones del Norte de Rosario, hubieron de sostener un hermoso movimiento, saboteado desde su iniciación por las tristemente célebres instituciones reaccionarias, La Fraternidad y la famosa Federación Ferroviaria...

Los compañeros del Central Argentino, no hay duda, a pesar que lo lamentaríamos de veras, — precisamente por no haber contado con los efectivos revolucionarios que sólo la conciencia de clase crea y proporciona; esperanzados en la 'legalidad' de su arma de lucha, comienzan, como los del Central Córdoba ayer, a sufrir las consecuencias de la reacción de la misma Dirección General de Ferrocarriles y de los elementos de la Unión Ferroviaria y de La Fraternidad, que traicionan moral y materialmente su movimiento.

Alentarlos pues, a proseguir en ese movimiento que, aunque decretado en pro de justas y equitativas mejoras en favor de sus propagadores, carece empero, de acuerdo a nuestro opuesto punto de vista gremial, de ese espíritu moral y revolucionario que todo movimiento debe tener para triunfar amplia y moralmente siempre en favor de la verdadera causa proletaria, solamente podríamos hacerlo aconsejándoles el empleo de nuestra fecunda y reivindicadora arma: la acción directa.

Sin embargo, sed nos ocurre que, toda nuestra solidaridad moral en favor de ese conflicto, poco haría en favor del mismo, dada la forma en que fué planteado y porque, como lo presumíamos, la empresa, de acuerdo con la Dirección General de Ferrocarriles, ha suspendido a todo el personal que trabajaba a reglamento...

El batallón de serviles y secuaces de aquélla pronto pasó a ocupar los puestos de los compañeros más destacados. Nos referimos, pues, a la larga serie de inspectores y sub-inspectores, que para eso están ahora, para defender incondicionalmente los intereses del capital, traicionando la causa de sus hermanos de clase.

No nos ha de alegrar, por cierto, el posible fracaso de ese conflicto, pero ojalá que les sirva de experiencia aleccionadora y procuren en lo sucesivo desplegar sus actividades en solidaridad y de común acuerdo con las verdaderas prácticas de lucha que orienta la Federación Obrera Regional Argentina: por la anarquía y el comunismo anárquico.

T. MORONE

Obreros de las B. y Mercado C. de Frutos

AVELLANEDA

HUELGA EN LA CASA LAUSSEN Y COMPAÑIA

Se pone en conocimiento de las organizaciones del transbordo y del transporte que la casa Laussen y Cía., se encuentra en conflicto con esta organización.

Los motivos son los de siempre. Hacía tiempo que existía descontento entre los trabajadores a causa de tres o cuatro individuos que habían entrado de contrabando, durante un conflicto. Estos individuos no perdían la ocasión de provocar al personal, pero las cosas no pasaban a mayores, pues se consideraban estas provocaciones como hechos puramente personales. En el transcurso del tiempo se fué notando que la complicidad del capataz con estos individuos era un hecho, pasaba por alto sus provocaciones y procuraba reemplazar a los camaradas activos con estos elementos.

Cuando se produjo el paro de las organizaciones del transbordo y del transporte, en señal de protesta contra la policía y el oficialismo que protegen a los sicarios que asesinan a mansalva a los obreros portuarios, se aprovechó la oportunidad para hacer entrar a estos elementos.

Ante esta situación, los compañeros clasificadores acordaron no entrar a trabajar, sino se expulsaba uno de los individuos de referencia. El resto del personal hace causa común con los clasificadores, pero el mayordomo se presenta en el portón anunciando que ese individuo será despedido, pero como no estaba presente el dueño, sería menester esperar al día siguiente; que confiaran en su palabra.

Luego de cambiar opiniones, resuelve el personal trabajar, advirtiendo que en caso de no cumplirse esta promesa, irían a la huelga. Al entrar, se encuentran frente a frente a otro de los trabajadores que con aires de matón gritó al personal, en presencia del capataz y del mayordomo: «Si yo fuera capataz los arrojaba a la calle por haber hecho abandono del trabajo" y echó manos a la cintura haciendo además de sacar armas, de lo que desistió ante la actitud resuelta del personal que lo rodeó amenazadoramente.

Termina el incidente en palabras, y se reanuda el trabajo.

Ante esta comisión se presenta posteriormente el personal informando lo antedicho, por lo que se resuelve enviar una nota a la casa, la cual no ha sido contestada.

Estas son, escuetamente expuestas, las razones por las cuales el personal está en pie de lucha, dispuesto a dar su merecido a los traidores, y exigir en el trabajo normas que representen la seguridad y el respeto a los obreros.

Indicamos a los trabajadores del gremio que el camión y carros de J. B. Gil están en conflicto, por no querer este señor arreglar con el gremio a que pertene. Ningún obrero de Barracas y M. C. de Frutos debe hacer operaciones con estos carros, hasta que no se ponga en condiciones.

LA COMISION

—o)(o—

U. Chauffeurs

AVELLANEDA

EL CONFLICTO DE LA S. A. T. I. A.

Con fecha 17 de noviembre ppdo. el personal de la empresa de ómnibus S. A. T. I. A., considerando, que su estado económico y social se encontraba muy a la zaga de los demás obreros del trasporte, y ofendido por uno de los tantos abusos cometidos con un compañero, presentó a la gerencia un modesto y equitativo pliego de condiciones, que la empresa SATIA, hija mayor del Anglo Argentino, no se dignó siquiera estudiar, sentando una vez más, su criterio retrógrado.

Ante la actitud despótica y soberbia de la empresa, creyó el personal llegado el momento de vindicarse ante sí y ante la opinión pública, declarándose en huelga el día 9 del mismo mes.

Sorprendida la empresa, por la actitud asumida por sus obreros (pues justo es consignar, que los obreros del Anglo Argentino, domesticados por la disciplina y doblegados por el hambre, no tuvieron nunca un gesto que los coloease al nivel de los demás trabajadores) hizo caso omiso de la importancia del movimiento, respondiendo a él, el Sr. Potán, jefe de tráfico del Anglo Argentino, que "habiendo tenido en un puño durante 25 años a 11.000 obreros, no le amedrentaba la actitud de estos cuatro gatos", palabras estas, que doloroso es reconocer, son la fiel expresión del concepto que el directorio de Londres tiene de los trabajadores de Sud América.

Planteado así el conflicto, ha contado desde el primer momento con el aplauso y la solidaridad del pueblo y de los trabajadores en general, demostrando así el odio y la aversión que con sus abusos de servicio y de tarifa, ha mantenido y mantiene principalmente en el pueblo de Avellaneda, cuyas autoridades en esta emergencia, están al servicio incondicional de dicha empresa, importándole un comino de los perjuicios que ocasiona al pueblo en general, actitud esta que justifica las prebendas que en materias de tarifas y concesiones tiene dicha empresa en esta comuna, pues por trayectos que en la capital se hacen por diez centavos, en esta localidad se le esquilma al público, hasta el precio de veinticinco centavos.

Las alternativas de estec conflicto, han tenido la virtud de poner en juego toda la potencia de la empresa Anglo Argentino, quien no obstante contar con el vergonzoso silencio de la comuna de la capital y como queda expresado muy en particular de la comuna de Avellaneda.

A 60 días de planteado el conflicto, sigue este con la misma intensidad de los primeros días, no sólo de parte de los obreros en huelga, sino también del público en general, que en ningún momento ha compartido el criterio y la vergonzosa tolerancia de las comunas afectadas por estos servicios, que dado el tiempo trascurrido, no cuenta con el 10 por ciento de sus líneas normales.

Expuesto así este conflicto a la consideración pública, cúmplenos manifestar, que la empresa se ha estrellado con todos sus recursos por primera vez ante la conciencia de sus obreros y la solidaridad del pueblo, que con su conducta ha dado una muestra de repudio hacia esta empresa, que en su afán de lucro, explota inicuamente a sus trabajadores.

Entendiendo que este movimiento por la justicia que le asiste, ha llevado ya a la bancarrota moral a esta empresa feudal, que con turbios manejos pretende monopolizar los medios de trasporte en la capital y pueblos circunvecinos, hacemos un llamado de solidaridad al pueblo en general, para demostrar al Directorio de Londres, que los trabajadores de Sud América tienen conciencia.

El personal se reune diariamente en Rivadavia 259, Avellaneda, a las 15 hs.

EL COMITE DE HUELGA

DE MORON

EL MOVIMIENTO HUELGUISTICO DE MORON Y PUEBLOS VECINOS

Después de cuarenta y cuatro días de huelga la situación creada por la misma no ha variado en absoluto. La intransigencia patronal es la causante de la prolongación que viene sufriendo el actual conflicto. Ya lo hemos dicho en varias ocasiones que a los dueños de panaderías los llevó al lock-out el propósito de arrasar con el sindicato de Obreros Panaderos, esto no lo han conseguido y creemos que no lograrán satisfacer sus deseos. Los huelguistas cada día que pasa se encarnizan más en la lucha que la burguesía les ha planteado. No ceden terreno, no claudican la causa de la organización que son las conquistas hechas a través de cruentas luchas y saben los panaderos cual es el destino que se les reserva en caso de sucumbir la organización.

No es necesario que recurramos a refrescarnos la memoria con las páginas de la historia revolucionaria para darnos cuenta del sacrificio que ha costado el levantamiento de las organizaciones que hoy integran la F. O. R. A. y todas las persecuciones de que son objeto por parte del capital y el Estado. Ninguna organización tan perseguida y calumniada como la nuestra. Cualquier motivo o sin él son lo suficiente para que la reacción se desencadene con furia sobre ella; Mar del Plata, Bahía Blanca, Rosario y hoy Morón dan buena cuenta de lo que se tienen que valer nuestras organizaciones para reprimir la avalancha capitalista que con ansias destructivas trata de matar el espíritu rebelde de los hombres que luchan en pos de la emancipación.

Todo esto lo saben los huelguistas de Morón, de ahí el entusiasmo que tienen al reafirmar, a pesar de la prolongación del conflicto, sus conquistas frentes a los capitalistas que se las quieren arrebatar. Nuetro movimiento cuenta con la simpatía del pueblo y cuenta también con la solidaridad de las organizaciones hermanas de San Fernando, San Martín y San Miguel son tres organismos que han llegado hasta nosotros con la ayuda moral y material, alentándonos a proseguir firmes en esta lucha de vida o muerte para esta organización, hoy en guerra sin cuartel contra la clase capitalista apoyada por los ebirros uniformados y pertrechados del Estado.

La Sociedad de Obreros Panaderos lanzó el manifiesto que más abajo insertamos; en él se hacen algunas consideraciones sugeridas por las alternativas del largo conflicto. Helo aquí:

"¡A través de 40 días de lucha, nos reafirmamos! — Han trascurrido ya más de 40 días desde el momento que los patrones de panaderías de la zona oeste, pusieron en práctica sus siniestros proyectos de aplastar nuestra organización con la insensata pretensión de arrebatar nuestras condiciones humanas de trabajo. Aun no consiguieron satisfacer sus intenciones y será cuestión de emplearse a fondo para conseguirlo.

"Si bien es cierto que al principio se creyó que la actitud asumida por los patronet sólo obedecía a crear un movimiento de resistencia en contra de las mejoras solicitadas por los obreros repartidores, hoy, después de más de cuarenta días de lucha, queda plenamente evidenciado que sus propósito no fueron tales, sino que con un ardor digno de mejor causa, se propusieron hacer tabla rasa con nuestro único medio de defensa: la organización.

"Los inspiradores del lock-out, creadores de la violenta situación por que estamos atravesando, pensaron en sus cálculos que con despedir las cuadrillas suspender los repartos y clausurar las panaderías, los obreros se habrían de desorientar y por efectos del desbande inevitablemente debían romper sus obligaciones morales con el sindicato. Los 40 días que llevamos de lucha ya les deben haber hablado con más elocuencia que las palabras aquí estampadas y demostrado que somos una fuerza respetable imposible de vencer a dos tirones.

"Ahora estúpidamente se esfuerzan en prolongar el conflicto con objeto de bloquear por las necesidades a los huelguistas a fin de reducirlos a la impotencia sin otro recurso más que el de ofrecer incondicionalmente sus brazos. Se equivocan también con esa torpe maniobra.

"Podemos afirmar sin que ello sea una jactancia o un desafío que, victoriosos o vencidos en la pelea que estamos librando, la inquietud por mejorar nuestra situación moral y económica no ha de encontrar una valla por resistente que sea capaz de detener la sublime aspiración que nos anima aunque la ignorancia de los patrones así no lo entiendan.

"No queremos hacer proyectos sobre nuestro próximo futuro entendiendo que las conquistas arrancadas a la avaricia patronal sólo fueron fruto de las actividades y del esfuerzo común de los hombres que hoy conscientemente saben ocupar su puesto en tan titánica lucha.

"En consecuencia, si en la prolongación del conflicto buscan los patrones el último recurso de aplastar nuestra altivez y nuestra organización estamos seguros de que la lucha continuará su curso sin la posibilidad de conseguir los patrones el propósito que persiguen.

"Hemos estrechado filas y después de cuarenta días nos reafirmamos."

Eso es: hemos estrechado filas bajo el compromiso de defender nuestro baluarte de lucha y combate.

Gilberto GRECO

—o)(o—

O. Ladrilleros

MATANZA

LOS TRABAJADORES DEL LADRILLO EN GENERAL

La Comisión Administrativa de esta sociedad pone en conocimiento del gremio que en la última asamblea realizada el domingo 19 de enero se acordó levantar todos los conflictos que existían con nuestra organización, con excepción de Massola Hnos., sito en J. Bautista Alberdi y Avenida Gral. Paz; Paulo Pietra, situado en Jonte y Orán; Chapetto y Monza, en San Justo. Pues todos estos burgueses no merecen consideración de ninguna especie. Les seguiremos el conflicto hasta que reconozcan nuestra organización y salden con ella las cuentas que tienen pendientes.

La asamblea resolvió, también, el no tomar represalias de ninguna especie con el personal que hasta la fecha se mostró remiso ante la provocación patronal que nos había planteado hace más de cuatro meses con el objeto de dar por tierra con nuestra organización; mas esto, siempre y cuando estos obreros vengan a la organización a colaborar con nosotros, a propiciar la buena marcha de la misma, desengañados de la inicua explotación de que somos víctimas por parte del capitalismo.

Respecto a los trabajadores que se hallan actualmente trabajando en los hornos de los tiburones de Massola, Monza, Chapetto y Paulo Pietra, la asamblea resolvió que: una vez se reparta este manifiesto al gremio y el en el término de cuarenta y ocho horas no abandonan el trabajo, sean considerados como nuestros enemigos que responden a las maniobras de los burgueses, enemigos, si se quiere, de la organización y de su propia causa.

LA COMISION

—)o(—

De Puerto Mar del Plata

PROSIGUE LA HUELGA GENERAL DE ESTIBADORES

Es del dominio de los trabajadores y del pueblo en general el estado por demás violento que la patronal, coaligada con la política, y los dirigentes de la F. O. Marítima, nos habían colocado obligándolos a salir por los fueros de nuestra organización y nuestra dignidad, dispuestos a defender con valentía y decisión lo que tantos sacrificios nos costó conquistar y que hoy, de un manotazo intentan arrebatarnos, valido de un grupo de traidores de la causa proletaria.

Trabajadores; hombres de chiripá y alpargatas, todos los esquilmados y vejados por este régimen de oprobiosa explotación, todos los explotados que vamos dejando a girones nuestra vida en el tragín diario del trabajo, a todos os llamamos para que no os dejéis engañar aceptando trabajo para el puerto; y vosotros, los que por ignorancia estáis traicionando este hermoso conflicto, desertad, abandonad el papel miserable que estáis desempeñando, no os hagáis acreedores a que el mundo del trabajo, y hasta a vuestros propios hijos os señale con el índice, de traidores. Dejad solos a esos cuatro o cinco que os engañan y viven de la traición y para la traición, están en su papel, y por tal llevarán su merecido.

La consolidación y firmeza que demuestran las fuerzas de esta organización nos hace prever el resultado de esta titánica lucha que nos declaró la patronal y sus acólitos; y que nosotros aceptamos llenos de entusiasmo y vigor, dispuestos a llevarla hasta donde nuestras fuerzas den, y recurriendo a todas las armas a nuestro alcance sin escatimar esfuerzos ni sacrificios, hasta vencer la terquedad infame de la patronal, y la torpeza que les guió a romper con esta organización.

Y entiéndase bien; estamos en la calle dispuestos a no volver al trabajo si la patronal no retira todo ese elemento adventicio de la zona portuaria, por ser un constante peligro para la vida de los trabajadores.

Hasta que esto no suceda, está declarada la guerra, cuyas consecuencias no se pueden prever. Estamos dispuestos a vencer los obstáculos que se nos presenten, aunque para ello sea necesario nuestra libertad o la vida, pero hemos de salir triunfantes como en luchas anteriores.

A las organizaciones de Mar del Plata damos la voz de alerta, para que obren conforme la emergencia de este conflicto requiera; el golpe que la reacción quieren asestar a los obreros portuarios debe ser combatida por todos los hombre amantes de la libertad.

¡Acción, inteligencia y solidaridad!

¡Viva la huelga!

LA COMISION

ASAMBLEAS Y REUNIONES

ACEITEROS UNIDOS

La comisión de este sindicato ha observado que en varias casas de este gremio se pagan sueldos de hambre y estos trabajadores no se disponen a afrontar la lucha junto con nosotros para conquistar un poco más de pan para nuestros hogares y también un poco más de respeto.

Las reuniones tienen lugar los domingos, a las 9 horas, en Necochea 1335.

LA COMISION

UNION CHAUFFEURS

La asamblea, que de acuerdo al manifiesto distribuido entre el gremio, debía realizarse hoy martes 11, se pospone para mañana miércoles, a las 21 horas, en Bmé. Mitre 3270.

Se tratará con preferencia el conflicto que mantenemos contra la Hudson.

Concurrid, camaradas.

LA COMISION

S. O. VARIOS

DOCK SUD

Asamblea general a realizarse el día 13, a las 20 y 30 horas, en nuestro local social, Leandro N. Alem 1521, para tratar una importante orden del día.

Concurrid, trabajadores.

LA COMISION

A. C. ANARQUISTA

(BELGRANO)

Se invita a los componentes y compañeros que desen asistir a la asamblea que realizaremos el miércoles 12, a las 20.30 horas, en el local de los panaderos General Paz 2691. Se encarece asistencia.

EL SECRETARIO

VARIAS

C. PRO PRESOS Y DEPORTADOS

AVELLANEDA

C. P. P. de Panaderos, O. en Dulce y Repartidores de Pan de Avellaneda, solicitamos de los compañeros donaciones de objetos para nuestro bazar rifa del pic nic a beneficio de los comités.

LOS DELEGADOS

CARPINTEROS Y ANEXOS

Pergamino

Notificamos a las organizaciones en general que esta organización ha trasladado su secretaría a la calle Echeverría 875.

La correspondencia a esta dirección a nombre de Manuel Santos — Pergamino F. C. C. A.

E LSECRETARIO

O. ALBAÑILES Y ANEXOS

BAHIA BLANCA

Toda correspondencia debe dirigirse en lo sucesivo, a la nueva sede de esta organización, Saavedra 19; y los giros y valores a nombre de José Luciani.

LA COMISION

AVISOS

Se comunica a los que sostiene correspondencia con el suscripto, que en lo sucesivo debe ser enviada a la dirección de este diario, Perú 1537.

St. DANEFF

Deseo comunicarme con el compañero Alejandro Pérez Alvarez, natural de Santa Cruz Tenerife (Canarias) de oficio metalúrgico.

Cristóbal TORRES DIAZ

Suárez 574, Temperley, F. C. S.

ENRIQUE MARIN:

Deseo me mandes tu dirección por un asunto que te comunicaré.

F. PEDREIRA ALVAREZ

Oficios Varios, Bolívar, F. C. S.

DE BAHIA BLANCA

TRASLADO DE SECRETARIA DE LAS ENTIDADES LOCALES

A las instituciones y compañeros que mantienen correspondencia con la F. O. Local, Comité Pro Presos y Obreros Albañiles, se les comunica que han trasladado sus secretarías a la calle Saavedra 19. Por lo tanto, tomen nota los compañeros.

A JUAN QUINTANA

Se le invita concurrir por esta redacción, por asuntos que se le comunicarán verbalmente, hoy martes o mañana miércoles.

Funciones y Conferencias

COMITATO ANARCHICO PRO VITTIME POLITICHE D'ITALIA

Gran pic-nic, en San Isidro, quinta "Los Tres Ombúes", el domingo 16 de febrero, desde las 5 hasta las 19 horas.—Surtido buffet. — Selecta orquesta. — Bazar rifa. — Venta de libros. — Rápidos cada 15 minutos desde las estaciones intermedias entre Retiro y San Isidro. F.C.C.A. Entrada general, $ 0.30.

S. O. VARIOS

Avellaneda

POR SIMON RADOWITZKY Y DEMAS PRESOS SOCIALES

Esta sociedad realizará varias conferencias por la libertad de Radowitzky y demás presos sociales, y en contribución a los conflictos que sostienen los trabajadores de esta localidad, en los siguientes días y lugares:

Santa Cruz y Ecuador, el día 14 a las 17 horas.

Trabajadores: por nuestros compañeros presos y por Simón Radowitzky concurrid todos a las conferencias anunciadas.

LA COMISION

NOTA: A estas conferencias se invita a los siguientes compañeros: Huerta, Britos y Grande, para hacer uso de la palabra.

COMITE PRO LOCAL

Rosario

Velada y conferencia, a beneficio de la F. O. L. Rosarina, a realizarse el sábado 15, a las 21 horas, en el local Salta 1744. El cuadro "Por la Justicia" pondrá en escena la obra "Bendita seas". En los entreactos, un compañero dará una conferencia sobre un tema de actualidad. — Recitación de poesías.

Entrada general, pesos 0.50.

Dado el movil de este acto, todos los compañeros deben concurrir.

EL COMITE

PIC-NIC FAMILIAR—

A realizarse el 16 de febrero, en el espacioso recreo Nino en la costa de Sarandí a orillas del canal, organizado y a beneficio del Comité Pro Presos de Avellaneda y C. Pro Presos de Panaderos, Repartidores, y Obreros en Dulce.

Habrá varios números de diversiones, bazar, rifa, ruleta de objetos de valor, buffet a precios económicos, etc.

Para llegar al pic-nic puede ir en tren, bajándose en Sarandí, o tranvías del Anglo Argentino número 22; allí habrá ómnibus que conducirán al mismo recreo; también puede irse en lanchas por el canal: viaje 0. 30 ctvs. Habrá carteles indicando el camino hasta el recreo.

Entrada 30 ctvs. Menores de diez

Carpinteros, Aserradores y A.

AVELLANEDA

HUELGA EN EL ASERRADERO DE COLLAZO Y CIA., SITO EN GARCIA Y LA RIBERA, (PIREYRO) —

Continúa este movimiento como el primer día. El maniobrero Collazo recurre siempre a los procedimientos que le son característicos, vale decir, a toda clase de estratagemas, pero con ello jamás logrará desmoralizar a los huelguistas, por ser bien conocido del proletariado regional. Este déspota, enemigo recalcitrante de la organización una vez más se halla próximo a caer envuelto en el polvo de la derrota, pues los huelguistas continúan ocupando el lugar que a cada uno le corresponde en las actividades que la lucha requiere, con la seguridad del triunfo. Los gremios afines, con la solidaridad que aportan, lo han reducido al estrecho círculo en que se debate, candidato a desaparecer de la nómina de comerciantes.

Continúa como el primer día este conflicto con estos ex camaleones y aspirantes a burgueses, y si alguna pequeña operación hacen, es por cuenta de su protector, el buitre Collazo. El personal continúa en pie de lucha, sin que se hayan producido deserciones.

Solidaridad, trabajadores; que nadie traicione este movimiento.

LA COMISION

—(o)—

S. O. Varios

AVELLANEDA

LA HUELGA EN LA PETROLERA "LA ITACA"

A pesar del tiempo trascurrido y a pesar de las maniobras de los elementos camaleones que trabajan en la casa, no desmayaremos un solo instante, hasta ver a dicha compañía tomar a los huelguistas despedidos y expulsar a los incondicionales, que tiene a su servicio.

Ya veremos cómo no tardará mucho tiempo sin arreglar el conflicto con esta Sociedad, debido al bloqueo que en conjunto con los compañeros de la Unión Chauffeurs le hemos aplicado, el cual ya deja sentir sus efectos. Es así cómo el representante de la nafta "Citex" se comprometió a no sacar nafta de La Itaca mientras no arregle con la organización. Dicho representante adquiría semanalmente quince mil litros. Lo mismo han hecho otros garages y almacenes que también consumían kerosene.

Actualmente surte a las compañías de ómnibus, entre otras, a la SATIA, la cual está en conflicto con su personal. No tardará mucho tiempo en caer la SATIA y con ella La Itaca con lo cual agregaremos un galardón más para la F. O. R. A.

LA COMISION