El crimen de la actual guerra fué posible por el renunciamiento a la lucha que ha venido haciendo el proletariado internacional

SON COMPLICES DIRECTOS LOS JEFES Y BUROCRATAS DEL SINDICALISMO LEGALISTA

Es indiscutible que se acentúa cada vez más la presión ejercida por el Estado sobre el pueblo trabajador: bajo los múltiples aspectos de las actividades humanas y por mil caminos distintos el Estado intenta alcanzar su objetivo final, que no es otro que erigirse en el supremo contralor de la vida de los hombres, fiscalizar sus actividades, ordenar sus pasos y movimientos, transformar, en fin, al hombre en un ente, obediente y disciplinado y, sobre todo, dócil y sumiso ante el dios Estado. Pues sólo así, es posible no [illegible] el equilibrio, puesto que esto supondría la presencia de dos fuerzas [illegible] estático —gobernados y gobernantes—, si no la hegemonía total [illegible] Estado y de la clase privilegiada, de la cual éste es el representante y agente defensor.

No hablemos ya de los regímenes totalitarios, cuya brutalidad y despotismo alcanzaron proporciones verdaderamente inusitadas y alarmantes, en donde el Estado, elevado a su máxima expresión, arrasó con todo pigmelipio de libertad, destruyendo todas las conquistas alcanzadas por los pueblos en el terreno espiritual, social y de la cultura en general, sino detengámonos a observar el proceso evolutivo del Estado en aquellos países, denominados liberales y democráticos, en donde este último no se atreve todavía —por lo menos en teoría— a proclamar que la libertad individual es un mito, tal como se afirma con todo desparpajo e insolencia en aquellos desdichados países donde imperan regímenes de violencia sin distinción de colores. Y, si bien en las llamadas democracias existen aún algunas magras posibilidades de moverse, de expresar, dentro de ciertos límites reducidos, el propio pensamiento y el ejercicio de escasas libertades y derechos no han sido del todo conculcados, como ocurre en Alemania, Italia y Rusia, la tierra del "comunismo", donde no por eso la presión estatal es menos constante y persistente.

Bajo formas distintas, si se quiere, menos brutal indiscutiblemente, en los "paraísos democráticos" el Estado ejerce su influencia nefasta y absorbente. Mientras las circunstancias lo permiten, esa presión asume otro aspecto; es en nombre de la ley que se manifiesta; es ese aparente afán de legalizarlo todo, que encuentra sus adictos y más acérrimos defensores —por oportunismo y mezquinos intereses subalternos— entre los políticos de extrema izquierda y que, por desgracia también encuentra eco entre el pueblo y los trabajadores en general, encandilados por el espejismo de la legalidad, en la que, por excesiva candidez, aguda ceguera mental o torpe indolencia determinada por una acentuada propensión al menor esfuerzo ereen ver la solución del problema de su triste existencia de miseria a la que los condena el actual régimen de explotación.

Como en varias y determinadas ocasiones lo hemos venido sosteniendo y quizás sea necesario seguir repitiéndolo, aun cuando ello parezca caer en redundancia, el incremento que día a día va adquiriendo entre las filas de los trabajadores esa perniciosa y acentuada influencia legalitaria, de modo especial en los conflictos entre Capital y Trabajo, plantea un serio problema, y no ya solamente desde el punto de vista de que ello pueda tender a reducir nuestro radio de acción, en tanto que movimiento inspirado en los principios revolucionarios del anarquismo, sino a los propios trabajadores que inconcientemente, alentados por la esperanza de mejorar su apremiante situación y resolver su problema económico, coadyuvan a estrechar el lazo de su propia esclavitud política, económica y social, afianzando cada vez más este régimen oprobioso de desigualdad e injusticia social.

Este fenómeno hasta cierto punto extraño para la Argentina, cuyo proletariado ha sido siempre, en sentido general, refractario a las influencias [illegible] de la política y la legalidad, al abrir un nuevo capítulo —sombrío y desconcertante por cierto— al movimiento social del país, planteó, como afirmamos más arriba, un serio y candente problema que debe ser estudiado en toda su extensión y profundidad, sin omitir el mínimo detalle ni descartar la cruda realidad de la hora, exigiendo, por lo tanto, una rápida y acertada solución, si posible fuera, antes de que sea ya demasiado tarde. Las amargas experiencias que han podido, por otro lado, recoger los trabajadores de la Argentina de las organizaciones obreras de aquellos países en que el movimiento obrero cayó envuelto en las redes del reformismo y la legalidad, son lo suficientemente elocuentes para que son ellos no vuelva a repetirse el mismo error. En efecto, si bien existen en el país organismos similares a las organizaciones arriba mencionadas, es decir de corte legalista, que agrupan en su seno a gran cantidad de afiliados, aún es posible una reacción saludable por parte de los trabajadores de esta República si logran descubrir el peligro que les amenaza y vuelven a encauzar su acción emancipadora por el camino de la lucha, retornando a los métodos de la acción directa que tan felices resultados le brindara en el pasado.

Como lo señalábamos en nuestro número pasado, muchos son los factores que concurrieron a crear un tal estado de cosas. En primer lugar debe señalarse la reacción, que en forma sistemática y continuada desde hace más de un decenio, no ha dejado de perseguir brutalmente a nuestro movimiento, impidiendo ostensiblemente a través de una acción metódica y desplazada a las organizaciones de la F. O. R. A. y al movimiento anarquista en general, toda labor proselitista y de reorganización. Empero sería infantil pensar que el plan de la reacción tuviera un aspecto tan sólo unilateral; pues a la par que obedece al propósito de contrarrestar la gran influencia ejercida por los anarquistas en el movimiento obrero, aforzándose en reducir su radio de acción mediante continuas persecuciones, encarcelamientos y deportaciones, tiende a castrar la mente de los trabajadores y encauzarlos por los derroteros de la ley. Naturalmente, para ello cuenta con la táctica complicidad de los políticos y cuantos aventureros mariposean alrededor del movimiento obrero con fines inconfesables.

Se ha dicho infinidad de veces, y no está demás repetirlo; los años no han transcurrido en vano tampoco pero la burguesía y el Estado y los métodos empleados por éstos para detener el avance de las fuerzas del trabajo son múltiples y van adaptándose en el tiempo y el espacio a las circunstancias. La cuestión social carente de interés hasta hace pocos años para la burguesía y el Estado, empieza hoy a inquietarles seriamente y a adquirir todas las formas de un verdadero problema. Han comenzado éstos a comprender que la violencia empleada sin ton ni son, como única arma de combate no siempre da los frutos apetecidos si no se apela a otros recursos, tales como la astucia y la supercheria. La legalidad ofrece, pues, un valioso concurso si logra sentar raíces en la mente del trabajador y torcer el curso de sus aspiraciones emancipadoras.

Lamentablemente, en la mayoría de los casos, los trabajadores al concurrir a la organización, desconocen los valores intrínsecos y permanentes de la misma y más que por razones espirituales son movidos por factores de índole económicos, es decir, deseosos de mejorar su afligente situación. Sólo más tarde, si existen predisposiciones e inquietudes, en el ejercicio de la lucha, en el roce constante con los compañeros se despierta el futuro idealista. Este es, por otra parte, el camino que hemos recorrido todos los que hoy estamos en la brecha luchando por una sociedad más libre y equitativa. Esta es una realidad a la que, sinceramente hablando, nadie podría sustraerse.

No se, pues, de extrañar que frente a ese deseo de simple mejoramiento inmediato y sin la exigencia del menor esfuerzo, encuentren entre los trabajadores neófitos de la organización una buena acogida las llamadas legislaciones obreras y todo su séquito legalista. Es natural que si los trabajadores a quienes todo ese cúmulo de legislaciones "protectoras" pretenden amparar, lograran libertarse de esa burda ficción comprenderia lo ridículo de esa comedia y la engañifa de que son víctimas; pues no sólo todas esas leyes se prestan a las mil maravillas para ser burladas por los llamados a cumplirlas y hacerlas cumplir, sino que han sido creadas de expreso para matar todo espíritu de rebeldía en el trabajador y uncirle más fuertemente al yugo de la explotación, ya que la transforman en un sostenedor del régimen al aceptar las leyes, que son sus puñales. Triste figura hacen esas organizaciones que, pisoteando la dignidad de los trabajadores, mendigan el cumplimiento de tal o cual ley: ¿No es acaso un contrasentido que los trabajadores tengan que recurrir a la huelga —como ya ha ocurrido en algún caso— para exigir que una ley se cumpla? ¿Dónde está la fuerza de la ley, su intangibilidad, si es preciso apelar a una situación de fuerza para que la misma no se burle? Esto sólo de por sí bastaría para que todo ese edificio legalista, contruido sobre la mentira, se derrumbara como un castillo de naipes...

El trágico espectáculo que nos ofrece en estos momentos la Europa ensangrentada por la guerra, esa ola de exterminio que arrasa en su carrera desenfrenada con pueblos y ciudades, sembrando el espanto y la muerte entre las poblaciones, el avasallamiento de países enteros sometidos a sangre y fuego por esa monstruosa máquina de guerra, todo lo cual constituye el triunfo de la barbarie, no es más que una consecuencia de ese renunciamiento a la lucha de los pueblos, su acatamiento a la legalidad que no ha sido otra cosa que un torpe sometimiento a los planes funestos de los Estados, responsables de la actual horrosa matanza de pueblos. Pues no poca responsabilidad recae también sobre esas poderosas organizaciones obreras huérfanas de ideales y carentes por completo de espíritu combativo, no obstante contar con millones de adherentes. Su inercia contribuyó poderosamente al actual estado de cosas y hoy los trabajadores, víctimas de sus propios errores son arrastrados a la más espantosa hecatombe que haya conocido la humanidad.

En estas horas trágicas por que atraviesa la humanidad y frente al oscuro porvenir que le espera, si no sobreviene una reacción por parte de los pueblos, los trabajadores deben saber extraer sabias consecuencias de los ejemplos aleccionadores que en tan mala hora les son brindados por esas organizaciones mastodónticas... que por haber renunciado a la lucha y entregadas a la política y al legalitarismo sufrente las consecuencias funestas de su actitud indigna.

EJEMPLAR SUELTO: 10 Ctvs. BUENOS AIRES, JUNIO DE 1940 AÑO XLIV — Nro. 7893

LA PROTESTA

PUBLICACION ANARQUISTA FUNDADA EL 13 DE JUNIO DE 1897

Correspondencia y valores dirigirlos a nombre de JOSE BERENGUER: Calle Vieytes 894, Buenos Aires

Acabar Con el Nazismo, Sí; Pero También Con el Fascísmo

LOS PUEBLOS QUE NO AYUDARON AL PROLETARIADO ESPAÑOL PARA FRENAR A HITLER SON ARRASTRADOS A LA GUERRA DE LA CUAL POSIBLEMENTE SALDRA FORTIFICADO EL FASCISMO DE CORTE REACCIONARIO

Como una consecuencia de la invasión hitlerista a los países últimamente avasallados por las fuerzas del imperio germano se despertó en la gente el odio a ese país. Lástima grande es que este odio o expresión del mismo se despertó demasiado tarde. No lo exclamamos por tomar partido por tal o cual nacionalidad, por tal o cual raza. Muy lejos estamos de embanderarnos en los cuadros raciales. Nuestro internacionalismo practicado desde más de un siglo nos da algún derecho a situarnos al margen de los conflictos entre naciones. Pero eso sí hubiéramos deseado que las expresiones de repudio al nazismo se habrían manifestado años atrás cuando se hallaba un pueblo en armas peleándolo. El proletariado español estaba en esa cien veces gloriosa guerra y ninguna fuerza de masa, tal como se viene consignando ahora, surgió de una u otra forma para unir su fuerza y hacer entre ambas el muralión donde se gastaría irremediablemente el ejército invasor nazi. Entonces era un pueblo que luchaba contra el nazismo, no un ejército ciego que marcha automáticamente a cumplir órdenes de sembrar la muerte por doquier. Si el nazismo se nutrió con la sabia que le dió la criminal pasividad del proletariado y de todos los sectores que se declaran liberales y democráticos, de nada valen ahora esas manifestaciones más o menos aisladas que se hicieron en los países americanos. Hasta podrían servir como incentivo para que los agentes interesados en el conflicto europeo movieses los resortes necesarios fin de poner a estos países en pie de guerra. Y el pueblo deo vitarlo. Combatir a muerte al nazismo, sí. Pero para asegurar la libertad de los pueblos. No de la clase que luego del triunfo impondrá a los trabajadores una esclavitud sin nombre. Que es lo que quisieran los gobiernos aliadófilos y sus afines. Para eso no vale la pena sembrar con millones de cadáveres los campos de batalla o hipotecar con deudas de guerra las vidas de dos o tres generaciones. No podemos, ni nadie que se precie de de digno puede combatir al nazismo para fortificar la posición del fascismo. Y se fortifica la posición de éste entregando fuerzas al Moloch belicoso sin primero exigir condiciones. Nosotros las exigimos, por eso no entregamos ninguna cooperación a los actuales beligerantes. Queremos que si al pueblo español [illegible] no sea como ésto, su Calvario, como acaba para que marche a [illegible] de la infernal máquina montada por el capitalismo en detrimento de la clase trabajadora. Al pueblo se le debe asegurar un mínimo de libertad luego que haya pasado la contienda, sea con el reparto de las tierras, sea permitiendo un control obrero sobre las fábricas, las industrias y todo terreno donde entre la del productor. Sin aceptar parte de estas condiciones no es posible cooperar en nombre de ninguna consigna a la tarea de matar gente. Tan o más grande enemigo que el de afuera es el que se puede tener en la propia casa. Pelélese pues a éste también. Es la tarea del proletariado consciente y su más sagrada misión. Lo demás es servir a una clase dirigente cuyo poder radica en las concesiones que ese mismo proletariado le fué y va dando. Hoy que las guerras son totalitarias, esto es, que no se limitan a los campos para librar las batallas sino que van a miles objetivos distintos, desde el bombardeo a un tren hasta ametrallar maternidades y escuelas a fin de causar desmoralización general, hoy decimos, recae mayor responsabilidad sobre la clase productora y por lo mismo puede ésta reclamar más derechos para conducir la guerra que no supo evitar. Los pueblos no deben olvidar todo esto si no quieren seguir siendo pelón de las hienas belicosas. Hitler, lo hemos dicho muchas veces, no es otra cosa que una consecuencia de ese terrible engranaje compuesto por el sistema capitalista que necesita de guerras para poder subsistir. Muerto Hitler habría miles que lo reemplazarían. Pensar lo contrario es engañarse. Y la humanidad tiene pruebas suficientes para salir de engaño de una vez por todas. No haciendo así seguirá cooperando para que el vaicán bélico del capitalismo pueda estar siempre en ebullición. Cabe entonces aprovechar los últimos minutos de resuello para imponer condiciones al sacrificio antihitlerista. Hacer esto ya que no se quiso frenar a tiempo la barbarie nazi. Arrancar alguna concesión a esa clase dirigente que siempre puede sofocar levantamientos del pueblo pero es incapaz de encerrar a ese medio docena de locos que ella misma alimentó. Pueda ser que en ese tren de conquista el pueblo aprenda qué clase de guerra le conviene hacer, que no es otra que la social, única que podrá asegurarle una mayor contemplación a sus intereses de clase eternamente expoliada por aquellos mismos que hoy quieren llevarlo al matadero.

EN EL PAIS DEL AGUA Y LA PIEDRA LA GENTE ES DESALOJADA POR NO PODER PAGAR SUS SERVICIOS

La población bonaerense viene sosteniendo grandes luchas contra los truts explotadores del servicio de agua y contra las pavimentaciones de las calles. Los mitines han sucedido a las asambleas de gran repercusión. Actos de resonancia pública se realizaron seguidamente en casi todas las localidades suburbanas, aunque principalmente en Avellaneda y zonas colindantes. Pero con eso y todo el agua no aparece y los remates de casas se suceden a los remates porque sus casi propietarios no pueden seguir pagando los altos impuestos y las enormes tasas impositivas que el Estado le obliga. Es una vergüenza que un país rodeado por grandes ríos y circundado por napas riquísimas de agua tengan que producirse esos movimientos por parte de populosas poblaciones. Y otra vergüenza mayor es que en la provincia con inmensas zonas serranas en las cuales se explota desde el siglo pasado la industria de las canteras, valga más el pavimento que corresponde a una casa queel dinero invertido en la edificación de la misma o al lote del terreno ocupado para ello. En realidad no es que valga más, pues técnicos en la materia aseguran que su costo es de unos 8 a 9 pesos el metro cuadrado pero las empresas pavimentadoras cobran al municipio municipal lo hacen pagar 33 pesos. Quiere decirse entonces que las empresas no son las bandidas en este caso sino que también son ayudadas por los organismos oficiales, representantes en una palabra, del gobierno argentino. Y esto pasa de criminal, pues su veracidad llega a no admitir calificación alguna. ¿Cómo hablar de independencia, de liberación y demás expresiones de una verdadera démocracia si en las puertas de la ciudad capital se cometen tales asaltos con papeles se-

VOROSHILOF CAYO EN DESGRACIA

Stalin no está conforme con quienes un día puedan ocupar su sitial. De ahí el corte de cabezas y la siega más o menos temporaria de aquellos que en la U.R.S.S. ocupan cargos superiores.

Regímenes como el que actualmente existe en Rusia sólo admiten un amo y muchos sirvientes de éste. Cuando al amo le parece no servirle fielmente uno de sus sirvientes, lo despide o lo rebaja de categoría. En esta ocasión le tocó al "héroe del ejército rojo" Voroshilof sufrir la destitución que en Rusia equivale a un anulamiento más o menos completo.

Y un régimen hecho a semejanza del más repudiable servilismo es lo que los agentes rusos desparramaron en el mundo bajo el nombre de Comunismo, causando la manifiesta degradación ideológica en aquellas masas que veían en los Soviets una materialización de los ideales emanados del "Capital" de Marx.

UN ERROR QUE POSIBLEMENTE SEA UNA VERDAD

Copiamos con todo cuidado el cable siguiente:

PROHIBESE EN LONDRES LA SALIDA DE UN DIARIO FASCISTA

LONDRES, mayo 11 (United). — El Ministerio de Informaciones prohibió que se envíe al exterior el diario "Daily Worker", órgano de sir Oswald Mosley, jefe de las fascistas británicos, por considerar que "es posible que haga surgir dudas en las mentes de los neutrales respecto a la política británica".

¿Qué decir a esto si se tiene en cuenta que "Daily Worker" es el periódico que edita en Londres el Partido Comunista?

¿Encerrará tamaña verdad el error informativo?

FRANCO SE PRESTA AL JUEGO DE HITLER

Despachos de Madrid de mediados de mayo pdo. decían que Franco se mantendría neutral. Es el caso de preguntar: ¿qué clase de neutralidad puede ser esa que esconde los planes de uno de los bloques aliados o también para anticiparse al hecho de que Norte América pueda entrar en guerra contra el Reich. Asimismo se ha dicho que barcos alemanes pasarán a usar matrícula y bandera española a fin de burlar el bloqueo y la persecución de los aliados. Para simular esta operación se habla de que Franco desea restaurar la flota mercante española.

Claro está que quienes ejercieron el mando para sofocar al pueblo español e imponer un yugo medioeval pueden ahora servirse de aquel país para hacer del mismo lo que les dé la real gana. Yo están haciendo.

llados? Mucha razón tienen quienes juzgan a este país como una colonia entregada a monopolios extranjeros. ¿Acaso es necesario entablecer cañerías para el servicio de aguas corrientes a consorcios o empresas europeas? Sobran en la Argentina hombres capaces, sin tener que caer a las empresas cuya voracidad acaba con la riqueza de la población. Claro que para imponer esto es necesario que primero se saque del pueblo la confianza que deposita en los gobiernos. No haciendo esto todo seguirá igual.

AL ENTRAR EN EL 44.° AÑO DE VIDA

LA PROTESTA

HALLA AL PROLETARIADO EN LA DESORIENTACION CAUSADA POR LA COMPLICIDAD DEL SOCIALISMO Y LA TRAICION DEL BOLCHEVIQUISMO RUSO

En uno de los períodos más terribles de la historia cumplimos otro año de dura lucha. Caído el fortín español bajo la bota fascista, entregado el Soviet ruso a los planes criminales del nazismo, mezclado el socialismo de Estado entre los parlamentarios complicados en los sucios manejos de la cosa pública, atado el sindicalismo a los partidos gobernantes y secundando a éstos en su política maquiavélica y regresiva, acaecido todo esto se produjo la actual desorientación y descrédito por parte del proletariado. De ahí, incluso, que a pesar de haber más millones de obreros organizados internacionalmente que en 1914 el capitalismo pudo llevar a los pueblos a la actual masacre europea. Quizá porque dentro mismo de los mastodónticos organismos obreros contó con la asquerante complicidad de los jefes que degeneran desde el principio hasta el fin la idea de la organización obrera. De otra manera no se concibe que Internacionales como la segunda —socialista— que en Europa controla varios millones de afiliados haya sido incapaz de preparar a sus huestes para levantarse contra la guerra capitalista. Lo mismo cabe de la tercera —comunista— pero ésta, dependiente del Soviet ruso, tiene que marchar a remolque de lo que dicte el jefe del Kremlin. Claro está que hay una Internacional no comprometida en ninguno de los manejos claudicantes: la Primera, que responde al anarcosindicalismo. O sea la expresión más revolucionaria del movimiento obrero organizado. Pero ésta nucleo la parte minoritaria del proletariado. Sus fuerzas más evidentes residían en los cuadros de la C.N.T. española y la S.A.C. sueca. Aunque en los distintos países europeos y americanos existen filiales adheridas a la misma. Pero en conjunto no poseía una fuerza tan poderosa como para cubrir el déficit desastroso dejado por las otras Internacionales.

Quiere decirse pues, que es hasta lógica la desorientación del proletariado. Y no es para menos. A casi cien años de organización obrera se encuentra esta inclinada entre los estos bélicosos de la capitalismo que no reconoce fronteras. Y volviéndonos atrás diríamos que la desorientación de los obreros pudo haber sido mayor si se detenían a ver cómo traicionaban las Internacionales obreras a sus hermanos de lucha que en España intentaron dar muerte al fascismo agresor. Con un solo día de paro general por parte de las Trade Unions inglesas, C. G. T. francesa, Federation of Labor americana, con sólo eso y la certa promesa de enviar ayuda a los obreros españoles aseguramos que no hubiera sido factible la traición de un Blum y de un Chamberlain. Fué posible que Hitler se anexase Checoeslovaquia porque para ello contó con la criminal complicidad de los reunidos en Munich, pues éstos ya contaban con el visto bueno de los jefazos obreros que recomendaban "no excitar al ciervo"...

* * *

Frente a esa asquerante entrega sólo se levantó la voz anarquista. Y en ella estaba LA PROTESTA. De lo dicho en los últimos epítodos años nada tenemos que rectificar. Reclamamos un entendimiento entre los grupos u organismos anarquistas, no para unificar fuerzas heterogéneas o fusionar pelos opuestos. Ni para ocasionar confusión de ideas. Reclamábamos ese entendimiento para no ser barridos sin pena ni gloria por las fuerzas reaccionarias y absorbentes de derecha e izquierda. Queríamos y hemos trabajado por armonizar entre nosotros mismos a fin de hacer más positiva nuestra propaganda, revalidar los viejos conceptos del anarquismo para anular en forma paulatina capillas disconformes propias que se originan en movimientos como el nuestro que desconocen jefaturas y órdenes superiores. Si confidamos en una armonía de nuestros cuadros, fuera estas expresiones de grupos, de periódicos o simplemente de militantes, lo hicimos siempre bajoun ala necesidad que tenemos de cubrir los grandes vacíos que fueron causando en el movimiento anarquista la desaparición de sus primeras figuras. Un Malatesta, un Bakunin, un Kropotkin, un Orti, un Anselmo Lorenzo, una Emma Goldman, no salen en cada generación; por el contrario, con su ausencia se va el calor de su contacto, se disminuye el influjo de su verbo. Sólo hay una manera de compensar la pérdida irreparable: vitalizar el movimiento que sustenta sus ideales. Y esto lo lograremos yo creando el terreno propicio a mayores excesiones, a otros casuas con sus derivados sectarismos. No somos unionistas. Sería sería desconocer la gran obra purificadora que dentro de las ideas hizo en épocas anteriores esta publicación. Queremos que se nos entienda: entusiastas en forma absoluta con el adversario calificado dentro de cualquier partido político, sea éste socialista o comunista declarado; pero tolerantes con los camaradas que se ponen a nuestro lado para defender las ideas de emancipación humana. La diversidad de escuelas o preferencia de autores o hasta si se quiere de tendencias no puede ser óbice para menoscabar la obra de aquellos que no comparten en forma absoluta puntos de vista personales o de grupos. En esa variedad de expresiones consistió parte de la fortaleza del anarquismo para no desaparecer del escenario social a través de las grandes y permanentes persecuciones de que se hizo víctimas a los militantes de ese ideal. Y nosotros consideramos que no hay ninguna razón de limitar las múltiples formas que se pueden propagar y defender las ideas anarquistas.

* * *

Refirmando ese concepto que tenemos sobre la propaganda y que lo hemos venido ejercitando, diremos ahora que para bien de la misma necesitamos hacer algo más para ir recuperando parte del terreno que nos lo quitó la reacción desde Uriburu a la fecha. LA PROTESTA es un periódico reclamado por los compañeros de todas partes, cabe pues trabajar por una mayor difusión. No está en que nosotros lo digamos. Debe estar en que de todas partes surja la materialización de esos deseos. Constituir grupos empeñados en trabajar por una amplia difusión de la misma. En una palabra, propagarla de una manera intensa como lo requiere el agitado momento presente. Nadie, no sandio nosotros mismos, defendera las ideas que nos son comunes. Y un movimiento se manifiesta por la extensión abarcativa de sus órganos publicitarios. Demuéstrese que se quiere intensificar la propaganda libertaria prestando atención a estas palabras nuestras y habremos aprovechado un descanso que parece dió la reacción gubernativa. Más tarde quizá no sirva. La cáotica situación mundial y el incierto futuro de este mismo nos hacen imposible todo resurgimiento. De ahí que debamos apurarnos a coordinar la acción por una máxima propaganda. La dura lección aprendida en los últimos diez años de reacción gubernativa y policial que llegaron a desarticular en forma total nuestro movimiento obrero debe servir para algo más que como motivo de recordación.

Hagamos, pues, que LA PROTESTA al seguir en su 44o. año de vida consigne en sus páginas hechos manifiestos de que se trabaja seriamente para colocar al movimiento obrero y anarquista en el terreno de lucha que siempre estuvo.

El preso social sólo confía en la solidaridad de nuestro movimiento. ¡Que no esperen en vano!

La plutocracia yanqui acelera la marcha del fascismo en EE. UU.

El Petróleo Arde en Europa

EUROPA de un confín a otro, es un campo de muerte. Por sus planicies, sus valles y en sus mismas sierras corren ríos de sangre proletaria. Una cobardía, hábilmente manejada por la socialdemocracia, poco a poco ha ido filtrándose en las arterias pulmonares de la clase obrera, hasta dejarla exánime, sin alientos para enfrentarse gallardamente contra el enemigo común.

Poco a poco los llamados Estados totalitarios, engendros de intereses bastardos insatisfechos por el famoso tratado de Versalles, hánse convertido en peligros para aquellos mismos que les facilitaron el paso con el aviesso propósito de detener el avance social de los obreros, cuya fuerza iba creciendo, después de la guerra de 1914, a medida que los mismos obreros emprendían el camino sindical para marchar unidos hacia la emancipación integral. Al chocar los intereses económicos, nuevamente tienen la palabra los moustruosos ingenios llamado cuerpo militar. Cesan los diálogos diplomáticos, para que el lenguaje de la muerte los mortíferos obuses, los balines de las ametralladoras, las bombas lacrimógenas e incendiarias.

Por la ruptura del equilibrio económico de varios grupos financieros, las armas salen a relucir en esta contienda para defender intereses ajenos a los verdaderos intereses del pueblo. Y en esta lucha, jugada de los tiempos modernos, juegan un papel, el primordial, unas teorías que se referían públicamente, hasta la víspera de la nueva conflagración en europea. La U.R.S.S. y Alemania, cuyos ambos dictadores llegan a una inteligencia para desencadenar la hecatombe.

Desde años los anarquistas, llan señalando el descenso de la revolución rusa, al estado de un sistema capitalista cualquiera, lo mismo que su analogía orgánica con los demás Estados fascistas. Su anticipación a señalar lo que muchísimos lamentan, hoy, infinidad de socialistas liberta rios fueron acusados de vendidos al fascismo y de traidores a la clase obrera, por aquellos mismos que no rejaran en abrazarse a la cruz gamada, porque así lo entiende el zar rojo, y por lo que conviene a los intereses del imperialismo de la U.R. S.S.

De confusionismo en confusionismo, slogan sobre slogan, los comunistas vociferan la guerra contra el fascismo, pidiendo una alianza militar económica con la U.R.S.S. para destruir el fascismo. Quien no pasaba las cuentas de su rosario rojo, era considerado como un apóstata del fascismo, como hitleriano, jugando al equívoco de la guerra, en el tapete internacional se produce una partida de juego incorrecto, el día 23 de agosto de 1939, el fenómeno tantas veces anunciado por el anarquismo militante, tomaba cuerpo y alma con un tratado político-económico-militar entre Stalin e Hitler. Desgraciadamente, los obreros de Europa, incluive los rusos, iban a ser jugueto de las ambiciones imperialistas de los distintos Estados afectados por el nuevo eje político-económico de los intereses capitalistas del viejo continente.

En ese fatídico día 22 de agosto, a los 22 años escasos de la primera revolución proletaria, los obreros que aún creían que la esencia democrática del antifascismo de la U.R.S.S. constataron con pena y sentimiento cómo dos hombres les robaban de un plumazo todos aquellos anhelos y esperanzas que en sus sueños de obreros comunistas habían percibado ver un día realizados con el apoyo del invencible ejército rojo. Ahora aquella fuerza, iba a ser el arma al hecho de aquella otra fuerza considerada la enemiga mortal del obrero y de la libertad.

Pasados los estupores del primer momento, los obreros comprendieron la traición italiana, a los principios democráticos de la revolución rusa. Pero no pudieron reaccionar contra el aparato militar, que les encadenaba a luchar contra el poderío de Alemania, porque así lo exigían los intereses económicos de una Inglaterra y de una Francia burguesas. Mirados los sindicatos, miradas las quepacifistas por los agentes de Moscú, la clase obrera pese que en 1914-1918, ha sido entregada al Moloch capitalista encadenada, apretando los tornillos de los mismos jefes, reclamando el exterminio del hitlerismo.

Para calibrar la dosis de cinismo que tienen estos dos moustruos, precursores de la muerte de millones de seres humanos, no tenemos más que recoiar algunas de las mentiras que se estereotipadas por la prensa burguesa, como estas del fuehrer: "Yo considero la doctrina bolchevique como el veneno más violento que se puede inocular a un pueblo. Por eso no quiero que Alemania tenga contacto con semejante doctrina.

"El pueblo alemán, ya, como tan, no quiero hacer lo que voulcanaria en mis concluidadanos si lo niciera, Exijo, pues, del obrero alemán, que deje de tener relación alguna con muleclones internacionales"

Así se expresaba Hitler, el 30 de mayo de 1937, en una sesion del Reichstag convocado para glosar la intervención armada de Alemania al lado de Franco, para vencer y destrerrar el comunismo de aquellas tierras.

No precisamosbuscar más datos para que el lector Jurgue imparcialmente lo qué valen las afirmaciones de los dictadores. Así como la afinidad que en el fondo tienen todos los prototipos dictatoriales.

Siempre fueron ambiciosas, las suspendieron a los hombres. Y en el Estado moderno, siguen las ambiciones Mussolini, el más zorro de los dictadores, como el más cobarde, toma una actitud expectante. Italia conservará su neutralidad.

Inglaterra, lo mismo que operaba en España, operaba en Italia. Y ahora comprendemos aquellas declaraciones del "Duce" durante las últimas maniobras militares: "Italia puede ser invadida por el valle del Po".

El socio del "antikomintern" quiere ser prudente, prefiere más el dinero que la economía inglesa, que con la alemana. Inglaterra habrá sido generosa, con Italia, teniendo en cuenta que su aviación y sus submarinos operando en las bases navales de la península ibérica —superiores a las italianas— podían crear en el Mar Mediterráneo y en el este del Atlántico una situación crítica a las fuerzas navales franco-inglesas.

Confiando en la victoria final, Italia y España podían, momentaneamente, sacrificar sus colonias.

Nadie puede desdeñar esta fuerza, y hay que reconocer que hubiera sido un obstáculo frente a las comunicaciones anglo-francesas con el Africa del Norte y el Próximo Oriente.

Con el nombramiento del heredero de la corona, germanófilo del ejército italiano, Inglaterra triunfa y Mussolini en adelante podrá justificar su posición ante sus cuarenta millones "regios".

Un vistazo atrás se impone. Con la guerra de Etiopía empieza a despuntar la lucha abierta de los imperialismos financieros. La Alemania de S. D. N. no se aplican, porque la zonca es más fuerte que Ginebra.

Italia lesiona intereses ingleses. El "Duce" sigue su plan —aun no existe el pacto militar entre Alemania e Italia— la "Home Fleet" llega hasta el Mar Mediterráneo, los cañones miran hacia Italia. "El Duce" contempla el desafío serenamente, sin miedo. Esto hace meditar el almirantazgo, percatándose el gobierno inglés que sus grandes maquinas flotantes no tienen ni en Gibraltar, ni en Malta, ni en Esmirna, ni en Esmirna bases donde resguardarse de los ataques marinos de la aviación enemiga, ni tan siquiera probabilidades de proceder rápidamente a la reparación de las unidades averiadas. Las fuerzas aéreas y submarinas de Hitler y Mussolini, son temibles.

Inglaterra retrocede, para cambiar de plan. Como buen inglés, Samuel Hoare, preferió, antes que arriesgar la "Home Fleet", —línea "Maginot" de Inglaterra— con el beneplacite de Laval, sacrificar Abisinia a la voluntad del "Duce". Mussolini, sin objeciones ni siquiera, acepta tranquilamente las famosas proposiciones de "Laval-Hoare".

La misma en Francia que en Inglaterra una fuerte corriente que se manifestó en la opinión pública contraria a las concesiones hechas al fascismo, Londres recibió poposismente al "Duce", Mussolini, con la ayuda de gobierno inglés, que Italia sería un día obligada a reponerle en su reino abisinio.

Lo que hubo en aquellos días de desagradable y de turbio, lo delató el mismo Samuel Hoare, contestando, en los Comunes, a la oposición: "¡Si supiérais lo que yo sé!" Con estas palabras se sellaron los labios de los opositores a la política del gobierno.

Mussolini, derrotó a Samuel Hoare teniendo este que abandonar el poder.

Inglaterra sufrió la primera humillación desde que batió a Napoleón I no poder hacer efectiva las sanciones decretadas por la S.D.N. contra Italia.

Desde este momento Inglaterra y Francia, tendían para atraerse la amistad del "Duce".

El "Duce" aprovechará estas circunstancias para su expansión colonial, para con se inclina decididamente al lado del "Fuehrer" firmando el pacto Roma-Berlín, cuya primera manifestación es el Auschlus austríaco, seguidamente la guerra de intervención en España, Checoeslovaquia, etc. Los dictadores triunfan.

Europa, 1940 X. Z.

(Continuará en el próximo número)

PREPARARON UN CENTENAR DE LEYES REPRESIVAS

EL capitalismo sabe defenderse; ve a distancia los peligros de su clase y prepara a tiempo. Con cualquier sistema gubernativo la previsión de siempre la toman de antemano. Y la plutocrática clase dirigente de Norte América es un ejemplo concreto. Se antepone a las contingencias ulteriores que puedan producirse una vez terminada la actual guerra europea. Una serie de leyes represivas se ha preparado para que el Congreso americano las tome de inmediato. No quiere el capitalismo yanqui ser la mosca blanca del momento. Si todos los capitalistas van a desembocar al pozo de la reacción y del fascismo, ¿cómo no va a seguir el camino el de Estados Unidos, que es esencialmente plutocrático, aunque ribeteado con orlas democráticas?

Periódicos de ese país, como "L'Adunata" y "Cultura Proletaria" señalaron últimamente los proyectos de la reacción fascista. De verdadera cruzada contra la libertad la califican, y no se equivocan en nada. El cuento de peregrull al "comunismo stalinismo" les sirve a las mil maravillas para lanzar sus jaurias contra toda expresión de liberalidad, sin detenerse en distinguir la tendencia que se persigue. En una palabra, EE. UU. tiende a adoptar los sistemas represivos ya puestos en hoja tiempo ha en casi todos los países. No se podrá profesar ninguna ideología que no sea aquella adoptada por la Constitución americana. La deportación de los ciudadanos no americanos será extremada en forma ilimitada. Asimismo, serán deportados cuantos extranjeros militen en organismos obreros no legalizados. En síntesis, una represión llevada a la quintaesencia de la persecución moderna, que es peor que la Inquisición de siglos pasados.

Un signo del avance reaccionario del fascismo en el país del dólar, lo da el hecho de la enorme intromisión que va tomando en la dirección pública el clero. La enseñanza religiosa se impone en los colegios de una manera semejante a como hizo Fresco en la provincia bonaerense. Se ha llegado hasta permitir que a un filósofo de la categoría de Bertrand Russell, que ejercía una cátedra de Filosofía en el City College de Nueva York, con cincuenta años de ejercicio de sus conocimientos, se le jugase una treta absurda por parte del obispado y curia católica, a fin de exonerarlo de su puesto por "ateo y corruptor". Si eso se hace con Bertrand Russell, que es autor de casi veinte obras de estudio, qué no se hará con aquellos profesores de menos personalidad, pero igualmente no afectos al credo católico!

Quienes vemos el descenso del mundo hacia los abismos del nefando fascismo, no tenemos ánimos para sorprendernos ante el proceso reaccionario de los plutócratas yanquis. El gesto sorprendente ¿qué se va a sorprender!— podría ser para esos entes superficiales que juzgan la política de las democracias de acuerdo con los ditirambos que leen en los diarios. Si no fuera así, sabrían que las sedicentes democracias incubaron al fascismo, para con éste sofocar a los pueblos que aspiraban a darse una verdadera democracia.

Los democratas yanquis se caracterizan en esta política supermaquiavélica Roosevelt, por ejemplo, ha declarado el 22 de mayo que condena la matanza de las poblaciones civiles francesas; no recordamos que haya dicho lo mismo cuando la aviación y toda clase de oponentes, tanto obreros intelectuales como manuales, tanto proletarios como campesinos que, después de haber derramado su sangre generosa en los campos de batalla contra toda expresión de liberalidad, sin detenerse en distinguir la tendencia que se persigue. En una palabra, EE. UU. tiende a adoptar los sistemas represivos ya puestos en hoja tiempo ha en casi todos los países. No se podrá profesar ninguna ideología que no sea aquella adoptada por la Constitución americana. La deportación de los ciudadanos no americanos será extremada en forma ilimitada. Asimismo, serán deportados cuantos extranjeros militen en organismos obreros no legalizados. En síntesis, una represión llevada a la quintaesencia de la persecución moderna, que es peor que la Inquisición de siglos pasados.

* * *

El triunfo de las fieras —¡oh paradoja!— significó el triunfo de la inteligencia sobre el instinto. Tanto tiempo creyó la pequeña criatura de aspecto inteligente, que al final lo fué por instinto. Recibió órdenes. Una minoría privilegiada de locos furiosos —otra paradoja— en la manera de desparcurrar ridículo y grotesco. Y obedecía a sus amos, que eran los otra mitad para ello. Y ésta era idénticamente formada. Con hombres que obedecían. Unos levantaban la mano. Otros la cerraban. Pero ninguno sabía por qué. Ni los mismos creadores del gesto artístico. Que parecía significar algo. Y no significaba absolutamente nada. Porque un día los inventores se dieron la mano. (Brazo enemigos irreconciliables, dogmáticos y excomulgados). Y bebieron a su salud y por la muerte del mundo. Eran los únicos inteligentes que quedaban. A pesar de ser dictadores. Y locos. Y de hablar en nombre de Lenin uno, y de una cosa absurda, antigua y risible que los bárbaros modernos llamaban "rosa", el otro. El que hablaba siempre en nombre de Lenin pronto se convenció de que el otro era mejor. Y más culto. Porque citaba a dos escritores llamados Nietzche y Wagner. Otro dictador —"espiritual"— se hacía pasar por "el vicario de Cristo en la Tierra". A pesar de que se refería a otro revolucionario. Que tuvo cierta influencia unos años de su vida. Y otros después de ella. Porque hablaba de justicia y paz. Palabras que, antes del definitivo triunfo de las fieras, figuraban solamente en los diccionarios anticuados. Y los diccionarios se prohibieron. (Que eran los diccionarios perfectos de los términos vagos, abstractos, pre-electorales).

A los dos primeros dictadores, las fieras quedaron profundamente agradecidas. No se sabía bien, pues las habían ahorrado mucha carnicería. Sin embargo se los devoraron también. Podían haber hablado de "nazismo" y "comunismo" entre los simios. Que son tiempo ya que la pequeña criatura de aspecto inteligente, que al final lo fué por instinto. Recibía órdenes. Una minoría privilegiada de locos furiosos —otra paradoja— en la manera de despancurrar ridículo y grotesco. Y obedecía a sus amos, que eran los otra mitad para ello. Y ésta era idénticamente formada. Con hombres que obedecían. Unos levantaban la mano. Otros la cerraban. Pero ninguno sabía por qué. Ni los mismos creadores del gesto artístico. Que parecía significar algo. Y no significaba absolutamente nada. Porque un día los inventores se dieron la mano. (Brazo enemigos irreconciliables, dogmáticos y excomulgados). Y bebieron a su salud y por la muerte del mundo. Eran los únicos inteligentes que quedaban. A pesar de ser dictadores. Y locos. Y de hablar en nombre de Lenin uno, y de una cosa absurda, antigua y risible que los bárbaros modernos llamaban "rosa", el otro. El que hablaba

El Consejo Federal

VEINTE AÑOS DE TERROR BOLCHEVIQUE

OTRA VEZ RUSIA AL DESNUDO

"THE GUILLOTINE AT WORK", por P. MAXIMOFF

El movimiento anarquista de habla inglesa de los Estados Unidos "ha puesto una pica en Flandes".

En efecto, ha editado un libro, único en su clase, que pone al descubierto las lacras, la inmundicia, el terror y la maldad que han reinado en Rusia en los últimos 20 años.

No se trata de un ataque folletinesco con vituperaciones e insultos para un adversario o enemigo. Es una exposición clara y documentada con comentarios por el autor, de lo ocurrido en Rusia bajo el terror marxista, avalada por citas de los escritos, documentos, artículos periódicos, discursos y libros de los líderes más representativos de la gran recontombre proletaria rusa.

P. Maximoff, el autor, ha vivido el libro. Ha vivido las ansias, las angustias, las persecuciones de que fueron víctimas anarquistas, socialistas y toda clase de opositores, tanto obreros intelectuales como manuales, tanto proletarios como campesinos que, después de haber derramado su sangre generosa en los campos de batalla contra toda expresión de liberalidad, sin detenerse en distinguir la tendencia que se persigue. En una palabra, EE. UU. tiende a adoptar los sistemas represivos ya puestos en hoja tiempo ha en casi todos los países. No se podrá profesar ninguna ideología que no sea aquella adoptada por la Constitución americana. La deportación de los ciudadanos no americanos será extremada en forma ilimitada. Asimismo, serán deportados cuantos extranjeros militen en organismos obreros no legalizados. En síntesis, una represión llevada a la quintaesencia de la persecución moderna, que es peor que la Inquisición de siglos pasados.

Acaba de aparecer en Norte América una obra documentada sobre la verdadera situación política, social y económica de la U. R. S. S. La editó fundación Alejandro Berkman, de Chicago. El libro tiene 630 páginas y se expone al precio de 2.50 dólares. La nota que damos del mismo fué publicada en "Cultura proletaria" de Nueva York, de donde la tomamos a fin de que se propague una obra de tamaño valor.

Y que de vivir Lenin la situación sería completamente diferente, Maximoff pincha irreverentemente el globo de la momia de Moscú en forma contundente, incontrovertible, porque sacó habar al mismó Lenin por boca de sus libros, sus decretos sus artículos y sus discursos de antes, durante y después de la captura del Poder por los bolcheviques. Lenin con un aporte, el más astuto politicante de la Edad Moderna; hizo uso de las consignas y de las tácticas anarquistas para congraciarse con las masas y escalar el Poder, abandonándoles y cisándose en sus promesas en el momento que se sintió seguro en el trono. Porque la aspiración suprema tanto de Lenin como de sus compinches era la captura y conservación del Poder.

Y para su logro todos los medios eran buenos, incluso el crimen y el asesinato al por mayor.

En las 630 páginas de este excelente libro, Maximoff, con lujo de erudición, aporta datos fidedignos incontrovertibles, sorprendentes, para demostrar la contumacia, el maquiavelismo y el jesuitismo de Lenin, la ambición ilimitada de Trotzky, el desprecio de los demás, desterrándolos y perseguiéndolos con una crueldad refinada, increíble en el siglo XX.

Maximoff demuestra que la miseria física y espiritual en que ahora se debate el pueblo ruso, la miseria de toda una nación de 170 millones de habitantes no es el resultado de la maldad de un Stalin, sino el resultado lógico y natural de todo un proceso teórico; la consecuencia inescapable de toda dictadura, llámese esta proletaria, de partido, de clase o individual. Porque toda dicadura, más tarde o más temprano, se torna en dictadura de camarilla y termina en dictadura personal. Y como el dictador personal tiene que imponerse por el terror y necesariamente crear miles de enemigos, ya en un plano de crimen y error, es obligado por las mismas circunstancias a continuar su obra sin otra consideración que a propia conservación.

Como hay muchos hombres de ideas más o menos avanzadas que viven bajo la ilusión de que los males que padece Rusia actualmente se deben al carácter del hombre Stalin, más se hizo público que la U. R. S. S. adquirió en EE. UU. grandes cantidades de estaño, cobre, goma, petróleo y mineral para fabricar acero. Hay más aún: aviones rusos abatidos por los fineses estaban armados con ametralladoras americanas de calidad superior. Los mismos yanquis no ocultan su comercio con la U. R. S. S. Al efecto, un despacho de Nueva York del día 22 de mayo informa que las exportaciones a Rusia ascendieron a 6.109.000 dólares.

Todo esto tiene un significado que el gran capitalismo ruge de armas y materias bélicas a aquel país que mejor las paga sin importarle un comino que la consigna para el extranjero sea de que es democracia contra dictadura quienes están en guerra. Si fuera cierta esa consigna el gobierno de Estados Unidos, que se dice defensor de la democracia, no permitiría la venta de armamentos a países dictatoriales. Que puede impedirlo si quisiera, se demuestra con la actitud assumida por el Senado en su sesión del día 22 de mayo, cuando rechazó por unanimidad de votos la propuesta de vender a los aliados aviones del ejército y de la marina de guerra.

¡Triste destino corren aquellos pueblos que se entregan ciegos a adorar personajes que se presentan como santos cuando en realidad son verdaderos demonios!

Onofre Dallas....

NORTE AMERICA SUMINISTRA A LOS PAISES DICTATORIALES CUANTOS MATERIALES LES FALTA PARA SEGUIR LA GUERRA

Y Roosevelt hace como que se lamenta de que millares de gente sean barridos por los ejércitos invasores

VIVIMOS las amargas horas de las más grandes contrariedades. Los hombres de Estado, esas primeras figuras del gobierno, son quienes más confusos hacen los momentos presentes. Obran en dictadores y hablan en democráticos. No tienen el coraje de un Führer. Este es bandido sin marca de fábrica; pero no se pinta para presentarse ante sus masas. Los políticos sedicentes demócratas hacen lo contrario: lamentan conforme de niños, mujeres y ancianos que huyen ante las bombas lanzadas por aviones invasores, pero ocultan que ellos mismos vendieron esas bombas incendiarias, que ellos mismos han contribuido a abastecer los mercados dictatoriales con el suministro de materias para matar gente y arrasar pueblos. Son peores que Tartufo; son maestros de Maquiavelo.

Y que de aquellos que aparecen en Norte América, Italia, Japón y Rusia cantidades enormes de productos para la industria de guerra. Sólo Japón adquirió en EE. UU. un 50 o 60 de su material bélico. Y Rusia, en su guerra de invasión a Finlandia, adquirió en Norte América toneladas de sedas para fabricar aviones, tanques y demás elementos de matanza. Adelantados Unidos vino exportando a Alemania, Italia, Japón y Rusia cantidades enormes de productos para la industria de guerra. Sólo Japón adquirió en EE. UU. un 50 o 60 de su material bélico. Y Rusia, en su guerra de invasión a Finlandia, adquirió en Norte América toneladas de sedas para fabricar aviones, tanques y demás elementos de matanza. Ade-

La Utopia Maravillosa

por Luis Alberto Murray

Llegará el día en que se reunan las fieras de la selva. Para arrojar al Hombre. Esa criatura, egoista y cruel que creyó poder convertir, impunemente, la Tierra en un campo de batalla. Y entonces el hornigueiro humano será sacudido por la espantosa lucha. Acaso el Hombre se de cuenta de su error y lo pague con el Hombre. Pero ya será tarde. Y cuando estén borradas sus huellas, cuando no quede ni un rastro de su efímero reinado, se verá a la hembra del tigre mostrar un fusil a su cachorro, riendo. Y reirán todas las fieras de la estupidez del Hombre, recordando lo ridículo que era con su sadismo anti-paz. Creyendo parecer feroz. Cuando era ridículo. Espantosamente ridículo.

* * *

El triunfo de las fieras —¡oh paradoja!— significó el triunfo de la inteligencia sobre el instinto. Tanto tiempo creyó la pequeña criatura de aspecto inteligente, que al final lo fué por instinto. Recibía órdenes. Una minoría privilegiada de locos furiosos —otra paradoja— en la manera de despancurrar ridículo y grotesco. Y obedecía a sus amos, que eran los otra mitad para ello. Y ésta era idénticamente formada. Con hombres que obedecían. Unos levantaban la mano. Otros la cerraban. Pero ninguno sabía por qué. Ni los mismos creadores del gesto artístico. Que parecía significar algo. Y no significaba absolutamente nada. Porque un día los inventores se dieron la mano. (Brazo enemigos irreconciliables, dogmáticos y excomulgados). Y bebieron a su salud y por la muerte del mundo. Eran los únicos inteligentes que quedaban. A pesar de ser dictadores. Y locos. Y de hablar en nombre de Lenin uno, y de una cosa absurda, antigua y risible que los bárbaros modernos llamaban "rosa", el otro. El que hablaba siempre en nombre de Lenin pronto se convenció de que el otro era mejor. Y más culto. Porque citaba a dos escritores llamados Nietzche y Wagner. Otro dictador —"espiritual"— se hacía pasar por "el vicario de Cristo en la Tierra". A pesar de que se refería a otro revolucionario. Que tuvo cierta influencia unos años de su vida. Y otros después de ella. Porque hablaba de justicia y paz. Palabras que, antes del definitivo triunfo de las fieras, figuraban solamente en los diccionarios anticuados. Y los diccionarios se prohibieron. (Que eran los diccionarios perfectos de los términos vagos, abstractos, pre-electorales).

A los dos primeros dictadores, las fieras quedaron profundamente agradecidas. No se sabía bien, pues las habían ahorrado mucha carnicería. Sin embargo se los devoraron también. Podían haber hablado de "nazismo" y "comunismo" entre los simios. Que son tiempo ya que la pequeña criatura de aspecto inteligente, que al final lo fué por instinto. Recibía órdenes. Una minoría privilegiada de locos furiosos —otra paradoja— en la manera de despancurrar ridículo y grotesco. Y obedecía a sus amos, que eran los otra mitad para ello. Y ésta era idénticamente formada. Con hombres que obedecían. Unos levantaban la mano. Otros la cerraban. Pero ninguno sabía por qué. Ni los mismos creadores del gesto artístico. Que parecía significar algo. Y no significaba absolutamente nada. Porque un día los inventores se dieron la mano. (Brazo enemigos irreconciliables, dogmáticos y excomulgados). Y bebieron a su salud y por la muerte del mundo. Eran los únicos inteligentes que quedaban. A pesar de ser dictadores. Y locos. Y de hablar en nombre de Lenin uno, y de una cosa absurda, antigua y risible que los bárbaros modernos llamaban "rosa", el otro. El que hablaba

Allá arriba, en el paraíso, Dios estaba sin trabajo. Desesperado. Sin saber qué hacer ni qué partido tomar frente a la situación. Las fieras no querían saber nada de misterios teologales.

Creo que dijimos que eran más inteligentes.

Luis Alberto MURRAY.

EL NUMERO 6 DE

TIMON

(MES DE MAYO)

TRAE ESTE SUMARIO:

NOTAS DEL MES. - Redacción.
LOS ESTADOS DEL NORTE DE EUROPA Y LA GUERRA, de Carlos de Baralibar.
EL PENSAMIENTO LIBERAL DE LOS ESTADOS UNIDOS, de Rudolf Rocker.
ACLARACIONES A LA CULTURA, de José Gabriel.
BOLIVIA EN LA ENCRUCIJADA, de J. A. Salinas
ANTONIO MACHADO Y SU CONCIENCIA POETICA por Enrique Espinoza.
TURQUIA SE INCLINA HACIA OCCIDENTE, por A. A. Schadrunsky.
COMO TERMINO LA GUERRA DE ESPAÑA, de J. García Pradas.
UNA GUIA EN LA POLITICA NACIONAL, de J. G.
ANTE UN MANIFIESTO DEL PARTIDO COMUNISTA DE ESPAÑA, por la Dirección.
BIBLIOGRAFIA.

El anarquismo está de duelo: ¡Ha muerto Emma Goldman!

Los últimos 20 años de Emma Goldman

por D. A. de SANTILLAN.

Muchas mujeres han militado en las filas revolucionarias activas con abnegación, con inteligencia, con heroísmo. La historia de la revolución rusa, de esa revolución estrangulada y enterrada por el bolchevismo dueño del poder, nos ofrece figuras heroicas entre las mujeres lo mismo que entre los hombres. La Sofía Perovskaia, la Brekowskaia, la Spiridonova, la Vera Figner, etc., etc. En el Occidente europeo Luisa Michel, Teresa Claramunt y tantas otras. En América se destacan Voltairine de Cleyre y Emma Goldman, la primera más próxima a Luisa Michel, esta última más emparejada con las revolucionarias rusas por su espíritu y su militancia.

Emma Goldman no desmerece en una comparación con ninguna de las mujeres sobresalientes de la historia revolucionaria; era una de las figuras más extraordinarias de la combatividad femenina. Oradora vigorosa tanto para las grandes masas como para conferencias selectas, escritora de talento, de estilo propio, una de las más leídas en los ambientes progresivos de lengua inglesa; organizadora y agitadora incansable, durante medio siglo ha sido uno de los mejores puntales, el jalón más saliente de la propaganda libertaria. Años atrás nos hemos esforzado por poner al alcance de los camaradas españoles diversos escritos de Emma. El malogrado Atalaya fué traductor de algunos de ellos publicados en el "SUPLEMENTO DE LA PROTESTA" (1926-30):

Emma acaba de morir en Toronto (Canadá), el 14 de mayo. Habiendo nacido el 27 de junio de 1859, le faltaban pocos días para cumplir los 71 años.

Dos décadas de la vida de Emma Goldman

Se recuerda su actitud hostil ante la guerra de 1914-18, su campaña valerosa contra la participación de Estados Unidos en la guerra, su práctica de la no conscripción. Fué perseguida, procesada, su revista "Mother Earth" fué prohibida, y después de cinco años de prisión, terminada la guerra, fué deportada a fines de 1919 a su país de origen, Rusia, a bordo de un barco viejo que nadie pensaba pudiera llegar a su destino. Entre los deportados iba también Alejandro Berkman, el compañero de toda la vida de Emma, de luchas y de propaganda.

Había caído el zarismo, se había producido una gran convulsión social en el antiguo imperio moscovita y nada mejor podía desear Emma que volver a su país de origen en tales condiciones y en tal momento, después de más de treinta años de ausencia.

La desilusión en Rusia

El fervor con que los deportados pisaron tierra rusa, la patria de la revolución y del proletariado, fué descrito calurosamente por Emma y Berkman en sus libros, donde relatan sus entrevistas con los dirigentes bolchevistas, su deseo de entregarse en cuerpo y alma a la reconstrucción revolucionaria del país, sus viajes en misión oficial, su amargura ante la burocracia, ante el lujo que se había impuesto para sustituir a la vieja, la del zarismo aplastado.

Era en 1920 y 1921. La intolerancia bolchevista, su absurda política antiempresina y antiproletaria... en nombre del proletariado, la prisión y la liquidación de revolucionarios de otras tendencias, socialistas y anarquistas, les hizo caer el alma a los pies. La ilusión de la "madre Rusia" se había desvanecido. La gota de agua que faltaba para desbordar el vaso fué la represión sangrienta de la rebelión de los marinos y los obreros de Cronstadt, la ciudadela de la revolución de 1917. ¿Qué es lo que quería Cronstadt? Elecciones libres a los soviets, donde, aparte de los miembros del Partido Comunista, pudiesen intervenir otras fuerzas revolucionarias y proletarias. Los hombres de Cronstadt fueron difamados, en aras que había de mantener la ficción de que el fascismo, como contrarrevolucionarios, vendidos a los blancos. Trotzky dispuso todo su aparato militar contra Cronstadt y celebró el aniversario de la Comuna de París, en marzo de 1921, con las manos untadas en la sangre de los obreros de Cronstadt. Y en su voluntad se asumió la defensa de los rebeldes Emma y Berkman, demostrando su espíritu revolucionario y la ausencia de toda influencia extraña. Se consumó la ruptura.

Unida esa represión a todo lo que habían observado anteriormente, comprendieron que nada tenían en común con los nuevos amos de Rusia y así lo manifestaron a los dirigentes bolchevistas, pidiendo casaportes para salir de Rusia. Se negaron a ello. Trataron de hacerlos desaparecer, por la repercusión que ese hecho habría tenido en el mundo. Después de muchas peripecias en los Estados bálticos, consiguieron pasar a Berlín y París. Tras una temporada allí consiguieron entrar en Alemania, en 1922, donde Emma y Berkman escribieron sus impresiones de Rusia, publicadas en Estados Unidos. Casi veinte años más tarde pude comprobar el mundo entero con que exactitud trágica había previsto el desarrollo del bolcheviismo hasta su etapa actual en que da la mano al fascismo sin careta alguna.

Los dos volúmenes de Emma Goldman: "Mi desilusión en Rusia", y el de Berkman: "El mito ruso", constituyen descripciones insuperables del extrañamiento de la revolución popular ante el bolchevismo y una explicación previa de todo lo que ha llegado después. No la claridad no han pecado, ciertamente, ni los anarquistas como todos los hombres de ideas avanzadas se den cuenta de que los bolcheviques (conocidos hoy día como comunistas) son los más astutos e intrigantes políticos de los últimos tiempos, porque descienden directamente, en cuerpo y alma, de Loyola y Maquiavelo.

"The Guillotine at Work" es el único libro que hay en inglés (y no creo equivocarme al digo en cualquier idioma), que contenga tanta información auténtica y documentada de un testigo presencial, de un participante en la gran revolución rusa, sobre su reciente historia. El autor tuvo la suerte de ser exilado de Rusia en la época en que el bolcheviquismo todavía conservaba hasta cierto punto con la opinión del proletariado mundial, y junto con miles de socialistas y anarquistas abandonó su tierra natal para salvar su vida. Porque "Hoy día no hay ni un solo anarquista o socialista conocido del gobierno y al alcance de la G.P.U. que no esté languideciendo en un campo de concentración, en la prisión o en el exilio."

Nadie que se precie de conocer a fondo la tragedia rusa, debería considerarse bien informado mientras no lea la monumental obra de G. P. Maximoff.

Onofre Dallas....

La revolución en España

Apenas establecida en Londres después del entierro de Berkman se producen en España los sucesos del 19 de julio de 1936. El sobresalto y la alegría de Emma no son para descritos. En un mundo sin esperanza surgía España como una antorcha en las tinieblas. Se iniciaba un nuevo viraje en la historia. Con sus 67 años, Emma se sintió rejuvenecer y se consagró a explicar por la palabra y con la pluma el significado de la revolución española. Desde el 19 de julio hasta el desastre definitivo de nuestra guerra, no ha vivido más que para España y para lo español.

Acudió a vernos, a informarse en las fuentes auténticas. Fué a conversar con los milicianos en los frentes, a ver a los campesinos en las colectividades, a recoger materiales con que ilustrar la opinión mundial sobre nuestra lucha. Asumió la representación oficial de la C.N.T. y la F.A.I. en Londres. Hizo algunos viajes a Canadá, recogió dineros, ropas, etc. Hizo oir su voz en todas partes donde le fué posible, en defensa del pueblo español y contra la invasión ítalo-germana.

Se estrelló su esfuerzo en una incomprensión suicida de las democracias del mundo y de los trabajadores de todos los países. Y al fin, también nosotros fuimos vencidos.

El golpe moral de nuestra derrota fué tan violento para Emma como había sido la alegría por nuestro triunfo unós años antes. Corrió a Francia para tener noticias directas, para explicarse las causas de la caída. El fin de la España popular fué también su fin. ¿Para qué vivir ya? Puso en orden sus papeles, los depositó en un instituto de historia social holandés y se despidió de los amigos con la conciencia de que sería para siempre.

La guerra amenazante

Las últimas conversaciones con Emma giraban en torno a la guerra que vislumbraba inminente. ¿Cómo debería de ser nuestra actitud en ella? Le angustiaba el problema, justamente en momentos en que se hacía cada vez más oprimente un imperialismo contra otro imperialismo, como en 1914, lo que iba a chocar dentro de breves meses. Era, por un lado, el totalitarismo fascista, y por otro lado, la República supuestamente democrática, culpable de la aparición misma del fascismo y de crímenes monstruosos contra la humanidad. ¿Hablamos de seguir al pie de la letra la actitud teórica y práctica de 1914? Se inclinaba hacia ella, pero a través de su interrogatorio comprendí que se debatía como lo debatíamos todos el problema.

La muerte en un hospital de Toronto le libró del espectáculo terrible de esta hecatombe. Pero los problemas que ella tenía planteados ante su espíritu quedan todavía en pie, para que los resolvamos nosotros.

Algunas de las obras de Emma

Antes de morir nos había escrito que su editor de Estados Unidos le había pedido un libro sobre la revolución y la guerra en España. Se proponía prestar ese otro servicio final a nuestra causa, si le ayudábamos. No sabemos en qué grado habrá podido trabajar en ese estudio. Pero sus obras anteriores inmortalizarán su recuerdo. Recordamos algunas: "Anarchism and other Essays" (1911), "The Social Significance of the Modern Drama" (1912), "My disillusionment in Russia" (1923), "Living My Life" (1930). Aparte numerosos folletos y su hermosa revista "Mother Earth" (1906-1919), y sus conferencias en todo el mundo.

Que esas obras continúen despertando espíritus para la lucha a que consagró su vida, tal sería el mejor homenaje a Emma Goldman, una de las mujeres modernas más extraordinarias por su talento y su combatividad.

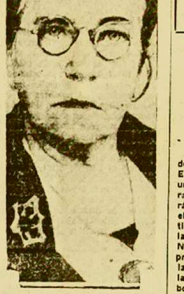

EMMA GOLDMAN

La heroica mujer anarquista que recorrió el mundo difundiendo el verbo más sublime de redención humana, acaba de terminar sus días en un hospital de Canadá. Hagamos conocer sus obras y perpetuemos un justo y merecido recuerdo

Después de esa tragedia, Emma no pudo continuar en Saint Tropez, a la vista de tantos recuerdos queridos. Se marchó a Londres. En los últimos años, además de sus colaboraciones en la prensa americana, solía hacer algunas giras de conferencias por el Canadá, con todo lo cual y con el resultado de la venta de sus libros y de ayudas amistosas, podía resolver a medias su problema económico.

Una Pequeña Biografía de Emma Goldman

por RUDOLF ROCKER

Con esta página que agregamos en el presente número LA PROTESTA se asocia al dolor que tiene que sobrellevar el movimiento anarquista internacional como consecuencia de la desaparición de uno de sus más grandes valores. Creemos satisfacer la ansiedad de los camaradas dando esos bosquejos de biografía hechos por amigos suyos, Rocker y Santillán. Cuantos más datos sobre la agitada vida de esta querida compañera lleguen a nuestras manos los daremos en lo sucesivo, a fin de perpetuar la memoria de ese gran figura del movimiento anarquista.

Entre los propagandistas del moderno movimiento anarquista, es

RESUMEN DE ACTIVIDADES DE LA A. I. T. DURANTE 1939

A.I.T. SERVICIO DE PRENSA

ASOCIACION INTERNACIONAL DE LOS TRABAJADORES

A título informativo damos una síntesis de un largo informe suministrado por el actual Secretariado de la A. I. T. Contribuimos así a documentar la labor que en materia de organización y propaganda desarrolla la Primera Internacional.

El congreso ordinario de la AIT, celebrado en París los días comprendidos entre el 5 de octubre y 7 de noviembre de 1938, decidió trasladar el secretariado de la AIT a Estocolmo, en Suecia. El nuevo secretariado fué formado por los compañeros John Andersson, como secretario general, cargo que ya ocupara en el mismo congreso, y los compañeros Sigfrid Steiner y Bernt Holmberg. Los dos últimos fueron nombrados por la sección sueca de la AIT Sveriges Arbetares Centralorganisation. Pero de entre miembros del secretariado, el compañero Holm sólo ha podido ejercer su función en períodos relativamente cortos, por haber tenido que viajar fuera de la sede del secretariado a causa de sus obligaciones profesionales. El compañero Steiner (Sigfrid Steiner) ha desempeñado el cargo de tesorero del secretariado.

El nuevo secretariado empezó sus trabajos bajo unas condiciones bastante difíciles. Antes todo, estaba dificultado estrabajar a causa de la falta de medios económicos. Cuando el secretariado de la AIT se trasladó a Estocolmo, debió empezar sus trabajos sin haber recibido unas cantidades mensuales suficientes para sus gastos. En lugar de ello, el secretariado tuvo que asegurarse de unas deudas del secretariado anterior que había que liquidar para arreglar los asuntos del secretariado de París. Estas deudas están ahora casi enteramente pagadas.

Durante el año de 1939, el servicio de prensa de la AIT apareció en 14 números, dada en de ellos en cinco idiomas, a saber: español, francés, inglés, alemán y sueco. Las ediciones del servicio de prensa han salido regularmente a treinta países diferentes. La documentación publicada en el, ha sido utilizada internacionalmente en una medida que da ver más amplia. El secretariado recibió, durante el año de referencia, unos ochenta periódicos libertarios diferentes con más o menos regularidad, y dada la escasez de los informes directos de diversas sections tres proporcionaron la documentación necesaria para la redacción de nuestro boletín, y también para los demás trabajos del secretariado de la AIT.

CONTRA LA GUERRA

Inmediatamente después de estallar la guerra, un manifiesto fué dirigido a "los obreros del mundo entero, en los frentes de guerra y en la retaguardia". Después de haber hecho constar que la guerra ni los ni al lado de una determinada clase capitalista, de modo que hay que destruir el mismo para que la humanidad pueda vivir una vida emancipada de la maldición eterna de la guerra, el manifiesto concluyó de la siguiente manera:

"No hemos podido impedir la guerra. Pero es en nuestro poder el hacer todo lo posible para que la guerra sea la última guerra. Queremos dirigirnos al proletariado mundial con un llamamiento urgente, para que por fin no olvide nunca su clase y que después de la guerra, no se deje nunca más engañar con el mismo engaño sus mejores posibilidades. Hay que mantener en todos los países la idea de la fraternidad, la unión entre los millones de proletarios incorporados en los ejércitos, que también entre los que están en la retaguardia. Entre ellos, debe haber también un ambiente de solidaridad, defender sus existencias económicas y de víctimas con todas sus fuerzas contra los que quieren paralizar la libertad de movimiento y la fuerza de acción de dichas organizaciones."

"En la mano de la clase obrera internacional está la de hacer imposibles para acabar completamente con todas las guerras. Pero entonces hay que reconocer que ya hay no tiene el deber de arrojar sus armas de ciudadanos, o sea de hacerlo todo para que en la guerra tiene que ser la última. Este puede llegar a ser una realidad si los obreros actúan conjuntamente en todos los países.

"Los trabajadores de la AIT, enfrentados con la guerra, no pueden ni quieren ser otra cosa que lo que siempre han sido: los defensores de los intereses de la clase obrera internacional, los defensores de la paz y los enemigos de la guerra."

El manifiesto fué difundido a cinco millones de ejemplares, en cinco idiomas, y en todos los países en los que el secretariado ha mantenido relaciones, llamamos la atención sobre los capítulos siguientes.

ARGENTINA

A pesar de la represión que reina en Argentina, la sección de la AIT en aquel país, la **Federación Obrera Regional Argentina (FORA)**, ha mantenido toda la confianza y su influencia en todo el país. Por otra parte, Pero la lucha oficial contra los obreros y sus organizaciones se acentúa cada vez más. Recientemente, la dictadura del general Uriburu ha estado una habiendo sido promulgada por una ley especial de "constitucional". Pero dota no es mejor que la anterior. Las organizaciones están cada vez más menos legales. Según el decreto del 16 de mayo de 1939, todas las asociaciones de extranjeros a la policía local y al ministerio del Interior los nombres y señas de sus miembros, los nombres y señas de sus jefes. Una lista exacta de los miembros con la dirección de cada uno de ellos, la nacionalidad, profesión, etc., se exige como mínimo. Si la policía lo exige, también hay que entregarla, en el mismo, las actas de las asamblea.

Las organizaciones obreras están expuestas cada vez más a la intervención del Estado. Los sindicatos están obligados a combate estas tentativas, sólo que trata de ganar influencia en los sindicatos locales. Ya, de todos modos, se ha logrado, en varias ocasiones, obligar a los obreros en sindicatos del Estado.

BELGICA

En el informe del secretariado, presentado al congreso de 1938, fué mencionado que la **"Centrale Independante Unitaire"** (CIU) de Bélgica había decidido adherirse a la AIT, pero que dicha afiliación todavía no se había realizado. Las gestiones mencionadas siendo la misma, pero el secretariado estaba en relación con dicha organización. Lo que hoy todo el año de referencia.

En el mes de agosto, la CIU celebró su congreso. En las resoluciones que se adoptaron se declara que la CIU lucha por la emancipación de la clase obrera y que, en el nombre de la unidad, recomendar la afiliación de los obreros a las organizaciones de orientación reformista. En una de las resoluciones se dice también que los obreros deben saber la alternativa: la acción directa del sindicalismo, por una parte, y la colaboración con la burguesía, por el otro. Los obreros deben saber la alternativa: o el socialismo o la guerra.

En el mismo del año de referencia, el secretariado de la AIT estableció también relaciones con la **"Syndicalistisch Verbond van Belgie"**, cuyo secretario, el compañero Jacques Leclercq, ha estado en relaciones con el secretariado de la AIT. Dicha organización ha publicado un folleto de propaganda titulado "Revolución Libertaria", que ha sido difundido en el país. Dicha organización ha publicado también un folleto de propaganda titulado "Revolución Libertaria", que ha sido difundido en el país. Dicha organización ha publicado también un folleto de propaganda titulado "Revolución Libertaria", que ha sido difundido en el país.

CANADA

En el Canadá, la AIT no tiene ninguna sección, pero el secretariado ha estado en relación permanente con la administración de la revista **Industrial Workers of the World, IWW**, con los que cambiamos informaciones.

Los IWW del Canadá tuvieron su acta conferencia anual en Winnipeg, del 17 al 19 de abril. Las resoluciones adoptadas fueron especialmente la posición frente a la guerra, del país formos, del sindicalismo.

CHILE

La sección mayor de la AIT en América es la **Confederación General del Trabajo de Chile**, CGT.

Esta entidad dispone también de una prensa extendida y conocida en el país. La organización tiene también un trabajo especial para ayudar a los refugiados españoles. Cierto grado de ayuda ha podido ir a Chile, y la CGT, en colaboración con la Cruz Roja, ha hecho todo lo que podía para ayudar a los refugiados españoles. Cierto grado de ayuda ha podido ir a Chile, y la CGT, en colaboración con la Cruz Roja, ha hecho todo lo que podía para ayudar a los refugiados españoles.

ESTADOS UNIDOS

En Estados Unidos hay un gran número de pequeños grupos de tendencia libertaria. Hay propaganda demuestra afinidad con la de la AIT. Muchos de estos grupos tienen también sus bajas de propaganda. El secretariado ha estado en relaciones con una de estas organizaciones, intercambiando informaciones con los mismos.

Es completamente natural que el secretariado de la AIT esté en relaciones con todos los esfuerzos posibles para estar en relaciones con los **Industrial Workers of the World, IWW**, como organización económica.

ITALIA

Durante los años que Mussolini gobierna en Italia, nunca ha podido destruir completamente la sección italiana de la AIT, es decir la **Unione Sindacale Italiana**, USI. Los compañeros de dicha organización siguieron grandes sacrificios, pero han logrado mantenerse nuevos esfuerzos de actividad. Trabajando en condiciones para ellos, bajo el fascista y sus instituciones de poder, hacen que todo lo que les era posible para agenciar la catastrófica situación interior de Italia que el mismo fascismo ya no sabe extremo dominar.

En un informe entregado al secretariado de la AIT por los compañeros italianos, dicen entre otras cosas:

"Puedo decirtos que la prisión, el exilio y las persecuciones que los camaradas de la USI han sufrido y desgraciadamente siguen sufriendo, no han podido quebrantar el espíritu ni la moral de estos compañeros, ni romper su voluntad de vencer. Antes podría decir, en honor de estos camaradas, que la prisión y el exilio han desarrollado en ellos una fuerza de resistencia contra el fascismo. Ninguno de nosotros ha quebrantado la barrera impuesta por las leyes de excepción. La prisión y el exilio ahora han logrado a ser una cosa completamente ordinaria, de modo que ya no son considerados o tenidos como el primer paso. Tenen abierto acceder de nuevo a la vida.

En diferentes períodos la USI ha sabido cada también en Italia mismo, una hoja de propaganda titulada "Revolución Libertaria", periódico escrito por los mejores plumas del movimiento italiano. Esta hoja también ha logrado a mantener del secretariado de la AIT. La AIT agoya esta propaganda y ayuda a los compañeros de Italia en la clandestinidad. Pero las subvenciones de la AIT son siempre muy limitadas, por el momento de las cantidades necesarias para estos fines.

El comité extranjero de la USI ha trabajado también bajo unas condiciones extremadamente difíciles a causa de la situación internacional.

HOLANDA

La situación en Holanda está caracterizada por unas relaciones relativamente estables. Esta situación encontrá finalmente su reflejo en la actitud de los sindicatos. Antes tiempo que toda es forma muy dura al país en conclusión. El movimiento obrero holandés ha logrado a mantener su independencia, manteniendo relaciones por poder resistir contra las fuerzas de los sindicatos. Y las capitalistas dirigen contra los obreros. Un ejemplo hay en la actitud de los sindicatos católicos, los protestantes, los socialdemócratas, los neutros, los tendencia de la sección de la AIT, **Nederlands Syndicalistisch Vakverbond**, NSV.

En la medida de lo posible, la sección holandesa de la AIT, el NSV, lleva a cabo una lucha enérgica y convencente contra las formas de la reacción, la de derecha y de la de izquierda, contra los partidos fascistas, los rojos y los negros, y además el NSV ataca siempre con energía las formas de resistencia socialista provocadas por los dirigentes de los sindicatos de otras organizaciones.

MEXICO

Hace algunos años, la **Confederación General del Trabajo de México**, CGT, estaba afiliada a la AIT. Pero entretanto, esta organización fué comprimida por unos elementos reformistas y se ha separado de la AIT.

Por hay en México compañeros que en el sindicalismo revolucionario. En cambio, la asamblea de una organización central, **Frente Popular**, que cuenta con unos 70.000, de trabajo para el secretariado de la AIT, que de la posibilidad de hacer nuevos contactos con aquellos compañeros que en la iniciativa a una conferencia de las fuerzas, en favor del trabajo común por nuestra causa.

CUBA

En el curso del año de referencia, el secretariado ha podido establecer relaciones también con unos compañeros y compañeras particulares de la isla de Cuba.

Los compañeros cubanos que acabamos de comunicaron su adhesión a la revolución, con los compañeros de **Confederación de Trabajadores de Cuba**, CTC. Nuestros compañeros han creado también una organización de propaganda propia con el fin de difundir nuestras ideas. Según los informes que tenemos, esta organización se ha constituido y una propaganda puramente democrática. Los compañeros de fondo organizaciones de los sindicatos revolucionarios de los sindicatos, revolucionarios, que se ha constituido y una propaganda puramente democrática. Los compañeros de fondo organizaciones de los sindicatos, revolucionarios, que se ha constituido y una propaganda puramente democrática.

INGLATERRA

El sindicalismo revolucionario tuvo durante algún tiempo una influencia muy grande en el movimiento sindical inglés. Por lo que el tiempo entre 1911 y 1912, los años en que Tom Mann fué el factor más activo en el movimiento. En 1913, un congreso internacional se reunió en Londres, asistiendo a él unos cien delegados sindicales revolucionarios de países diferentes. Pero más tarde, la influencia de nuestro movimiento se ha debilitado y empezó. En efecto, siempre ha sido mantenida en Inglaterra una propaganda anarquista, pero sin influencia sindicalista, y el que hacíamos todavía. Pero ella no ha podido ejercer una influencia en el sentido de revolucionario sindical.

Por otro lado, el año el secretariado de la AIT trató de establecer relaciones con los diferentes grupos más o menos afines que existen en Inglaterra. Son dichos grupos, el grupo de Glasgow, **Anarchist Federation**, y la **Anarchist Federation** de Londres. Londres. Durante el tiempo en que la CNT, FAI, Barcelona, Londres, Glasgow, y la AIT también estuvo en relaciones con el. Además, el secretariado ha tenido sus relaciones con el **Student Friends**, que publicaba un periódico ciertado bastante interesante, el titulo de "Revolt".

Las juventudes libertarias **"Libertarian Youth"** publicaron el primero de mayo de 1939 el número 1 de la revista y de embargo de la AIT, bajo el título de "Halt to fascism". Pero no ha sido todo lo que podía para ayudar a los refugiados españoles. Cierto grado de ayuda ha podido ir a Chile, y la CGT, en colaboración con la Cruz Roja, ha hecho todo lo que podía para ayudar a los refugiados españoles.

NORUEGA

La Norsk Syndikalistisk Federasjon, NSF, no es un movimiento grande, estando sus bajas en la actualidad en unos 1.500 miembros. Pero tiene sobre la mesa de trabajo y cama del monopolio de la industria y trabajo tiene la central sindical del país.

En cambio, la organización sindical reformista es enormemente grande. Los obreros fueron cada año todo en el directo monopolio. Pero en los últimos años, el trabajo en los diferentes ramos de industria ha tenido lugar de demo, los sindicatos están bajo de una organización central de los patronos. Los dirigentes tienen la fuerza de poder de los patronos y se ocupan de que las cadenas no sean rotas. En todas diferentes ocasiones, los obreros han tomado lugar en los últimos años, los miembros de las organizaciones reformistas no tenían ninguna simpatía por los dirigentes de las organizaciones reformistas.

Pero el elemento de fondo de las organizaciones reformistas está en manos de los obreros, y se ha producido un cambio en el mismo Estado. Este trabajo impuesto a los obreros, que ya no es tan fuerte como antes, y en cuando alguna indignación y protestas de parte de los patronos y de estado.

Pero la sección de la AIT en Noruega, la NSF, ha salido manifiesto a pesar de todas estas dificultades, habiendo hecho tentativas encaminadas a propaganda por medio de ideas durante todo el tiempo hasta hoy. La NSF publica también un periódico "Alarm", que aparece cada segunda semana y es el último ejemplar de la NSF, el cual también en Italia mismo, una hoja de propaganda titulada "Revolución Libertaria", periódico escrito por los mejores plumas del movimiento italiano. Esta hoja también ha logrado a mantener del secretariado de la AIT. La AIT agoya esta propaganda y ayuda a los compañeros de Italia en la clandestinidad. Pero las subvenciones de la AIT son siempre muy limitadas, por el momento de las cantidades necesarias para estos fines.

El comité extranjero de la USI ha trabajado también bajo unas condiciones extremadamente difíciles a causa de la situación internacional.

PARAGUAY

En el Paraguay hay en actividad una organización sindicalista, **Federación de Artesanos**, que se mueve sobre las bases de la AIT. Por el momento, no hay relaciones directas con dicha organización. Pero estamos en la AIT y las organizaciones de la misma en Uruguay y Argentina.

POLONIA

Antes de que Polonia fuera destruida como Estado independiente, había en aquel país una sección de la AIT, la **Federación Anarquista Polaca**, afiliada a la AIT, y la otra **ZZZ**, una central sindicalista, que contaba con unos 6.000 miembros, pero ideología, es decir, también a la AIT. Es decir, que el tiempo hubiera tenido para el país, la Federación Anarquista Polaca y la AIT estaba bien en esta cuestión de tiempo.

Después de la ocupación de Polonia, el secretariado de la AIT tuvo que cortar relaciones con los camaradas polacos durante algún tiempo. Los camaradas polacos pudieron volver a entrar en contacto con ellos. Pero, en el momento de escribir estas líneas, no sabemos si en la parte rusa, sino también en la parte alemana de Polonia. Naturalmente, es muy difícil prever el porvenir del movimiento en Polonia.

PORTUGAL

Las relaciones con la sección portuguesa de la AIT, **Confederaciaon Geral de Trabalho**, CGT, no fueron muy estrechas. La única relación que el secretariado tuvo durante el año de referencia, fué la reunión celebrada en París con los delegados de la CGT en Portugal, también a la que asistió también el secretariado de la AIT. En esta ocasión los compañeros prometieron enviar regularmente unos informes sobre la situación de su país y las actividades de nuestro movimiento. Pero no ha llegado ningún informe de su parte. Es de suponer que la situación difícil en que se encuentran los camaradas la imposibilidad de realizarlo de sus propios.

La CGT continúa siendo reprimida por el régimen de Salazar, y los ataques de que es víctima la CGT están aumentando. En la reunión de los delegados de la CGT en París, la CGT exigía actualmente unos 50.000 obreros y que sigue representando la forma anticatólica más notable de su país.

ESPAÑA

No es necesario decir aquí mucho sobre la situación en España. Es la más conocida, y por lo tanto no es necesario que nos ocupemos de ella. Pero es necesario que nos ocupemos de ella.

El secretariado de la AIT estuvo en relación con el viejo Comité Nacional de la CNT todo el tiempo durante del hundimiento de la República. Los dos secretarios se encontraban en el exilio. Pero en las filas de los anarquistas españoles, hay dos tendencias, ciertos conflictos referentes a la forma de organización, que se ha dado en el viejo comité nacional de la CNT, el derecho de controlar la política del Estado. Por lo tanto, el Pleno nacional de la CNT, que una constitución compuesta de dos representantes de cada una de las regiones del territorio del mencionado acuerdo. La asamblea plenaria de Vinaroz se compone de 25 miembros.

Después de haber sido reconocido Franco por Inglaterra y Francia, un ministro español fué enviado a Vinaroz para disolver los organizaciones obreras con ayuda de la policía de la ciudad "libre".

Los representantes de las potencias democráticas reconocían a Franco, pero, en la otra esta media. Permitieron, pues, que se destituyera la Libertad en Vinaroz. Pero sin embargo estas mismas potencias pretendían luchar por la libertad y la democracia...

SUIZA

En Suiza ya no hay sección de la AIT. Los últimos anarquistas suizos se han reunido en un periódico "Le Réveil Anarchiste" de edición mayor del ejército suizo. Pero, como se ve, el periódico está prohibido por el periódico de nuestros camaradas, que se ve severamente sujetado por la autoridad y que se ve obligado a una neutralidad constitucional no se tolerarán más.

En el transcurso del año de referencia, también fueron creados en Suiza grupos de tendencia libertaria. En su decisión de una organización decisiva que ella es anticapitalista, y que se ha constituido sobre la base de la libertad y la democracia.

TANGER

En Tánger, Africa del Norte, la AIT se ha mantenido en relación con organizaciones afiliadas a la CNT española.

Tánger, es decir, que una llamada ciudad libre. Según el acuerdo de las potencias, firmado en julio de 1928 y puesto en vigor el año siguiente, España tiene el derecho de controlar la política del Estado libre. Por lo tanto, el gobierno español ha constituido un comité compuesto de cinco representantes de cada una de las fuerzas del mencionado acuerdo. La asamblea plenaria de Tánger se compone de 25 miembros.

Después de haber sido reconocido Franco por Inglaterra y Francia, un ministro español fué enviado a Tánger para disolver las organizaciones obreras con ayuda de la policía de la ciudad "libre".

Los representantes de las potencias democráticas reconocían a Franco, pero, en la otra esta media. Permitieron, pues, que se destituyera la Libertad en Tánger. Pero sin embargo estas mismas potencias pretendían luchar por la libertad y la democracia...

SUECIA

La sección de la AIT en Suecia, **Sveriges Arbetares Centralorganisation**, SAC, está hasta fines del año de referencia, 1939, afiliados repartidos sobre 600 organizaciones locales.

La SAC edita dos diarios, "Arbetaren" de Estocolmo y "Norrlandsfolket" de Kiruna, y publica un semanario "Arbetarkamraten" en Malmo, que también venía "Syndikalisten" que ya no se publica cada dos meses, y además dos periódicos industriales trimestrales, "Trävarubranschtidningen" dedicados de la madera y "Byggnadsarbetaren" dedicados a los obreros de la construcción.

Se ha publicado también dos de dos modernas importancia una esta editorial para la difusión de ideas libertarias, otra constituía la literatura fué editada en el transcurso del año.

Por la ayda a los compañeros refugiados que se encuentran en el país, la SAC pagó en el año de referencia, en 17.511,25 coronas. La SAC giró a la CNT y a la SIA, como ya comunicamos anteriormente, la suma de 6.617 coronas. Al fondo de solidaridad de la AIT, la SAC le dió en 1939 la cantidad de 1.200 coronas. Al fondo de ayuda a los presos de AIT, 2.062,25 coronas como ayuda a la persecución de los anarquistas en los campos de concentración. En amplia medida, los miembros de la SAC participaron también en las tareas generales que tiene que realizar el secretariado como conjunto, fueron realizadas en favor de la ayuda a los refugiados.

Al lado de la SAC existe una organización especial de mujeres de la SAC, que también trabajan en favor de la ayuda a los refugiados.

CHECOESLOVAQUIA

A comienzos de 1939 la AIT hacía entrar en relaciones con una organización recientemente constituida en Checoslovaquia. Pero la **Confederación General del Trabajo**, una organización que se había formado bajo la influencia de la AIT, se ha disuelto. Las relaciones de la CNT. La organización atrás mencionada, que se ha formado, se ha decidido a adherirse oficialmente a la estructura de la AIT.

Según nos informan a la AIT, los camaradas de dicha organización tendían la intención de ayudar a los compañeros españoles, nada de propaganda durante el año 1939.

Pero a los compañeros checos, después de aquel plan por Alemania, parece que el trabajo empezó a ser difícil y peligroso. En todo caso, el secretariado de la AIT ha tenido más de un compañero español de la organización checa.

ALEMANIA

El secretariado de la AIT no tuvo relaciones directas con los compañeros de la FAUD alemana durante el año en cuestión. Pero, por otro lado, se ha conocido algunos que la actividad de otros fondos, que no ha cesado totalmente. La emisora y la propaganda de los compañeros alemanes, dos dificultades para toda comunicación con Alemania, es decir, que no se ha podido establecer contacto. Pero el secretariado de la AIT mantuvo relaciones con los compañeros alemanes refugiados organizados en el IAMA. Los compañeros hicieron todo lo que los fué posible para, con los compañeros de Alemania, sobre muchos países, para realizar un trabajo común por la ayuda a los refugiados.

Pero ahora, el señor Thyssen grita: auxilio... ¿A quién se dirige?

(Pasa a la pág. 5)

¡Hay que evitar la deportación de obreros!

DE UNA VEZ POR TODAS HAY QUE OBLIGAR A QUE SEA DEROGADA LA TRISTEMENTE CELEBRE LEY DE RESIDENCIA

UNA nueva infamia está por perpetrarse contra cuatro honestos trabajadores sobre los cuales pesa la terrible amenaza de ser deportados. Cuatro nuevas víctimas de la reacción; cuatro hogares obreros sumidos en la desesperación y la miseria.

La Ley de Residencia (4144) sigue haciendo estragos en las filas de los trabajadores. A la caravana interminable de obreros que emprendieron el camino del exilio, agrégense, en estos trágicos momentos de incertidumbre, los nombres de cuatro padres de familia: Joaquín Lamela, Hipólito Fernández, José Arada y Emilio Lahuerta. Pertenecen los citados compañeros a los gremios de Controles y Unión Chauffeurs. Sobre ellos no pesa ninguna clase de delito. Detenidos, como siempre, en forma arbitraria, en los lugares de trabajo, fueron conducidos al Departamento de Policía, de allí a la cárcel de Villa Devoto y después de una prolongada detención pasados a la sección Embarcadero, para ser deportados al país de origen, donde les espera una triste suerte.

La deportación a España de esas cuatro víctimas de la reacción, constituye una arbitrariedad sin nombre, pues nadie debe ignorar que ello supone lisa y llanamente entregarlas a sus propio verdugos, ya que caen en las manos del histrión que sepulto aquel país bajo un río de sangre, equivale tanto como serrorizarlos en el fondo de una cárcel o en uno de aquellos tétricos presidios al aire libre, tan tristemente célebres, denominados Campos de Concentración. Y mientras esos desdichados trabajadores, sobre los cuales la reacción hinció sus dientes, son arrancados al calor de los suyos, el fantasma del hambre acecha a sus compañeras y a sus tiernas criaturas, las que desde muy temprano ya conocen los latigazos de la injusticia social.

Y todo esto acontece mientras los gobernantes afirman que el país se desliza por el camino de la normalidad y que ya no se deporta a nadie; que por elcontrario, impera la legalidad. Mas todo esto no son más que palabras, pues la realidad se encarga por sí sola de desmentir. La reacción en forma solapada, prosigue su plan de exterminio contra los organizaciones obreras y sus militantes, e incluso, en muchos casos, contra simples obreros orgnnizados sobre los cuales no pesa otra acusación que llevar un carnet de la organización.

Pues bien, frente a esta nueva aplicación de la famosa 4144 a estos cuatro obreros, la clase trabajadora debe hacer sentir su voz de protesta Hora es ya que el proletariado del país se decida a poner coto a tanto vejámen y a tantas arbitrariedades cometidas a diario contra la clase trabajadora por la reacción. La acción de los trabajadores debe ser hoy más que nunca frase decidida y de acuerdo. Es preciso debe tender a la derogación de esta ley infame que tanto dolor ha causado ya a la gran familia obrera.

Nueva razzia policial contra la Unión Chauffeurs

ES ENTERAMENTE SOSPECHOSA LA FORMA QUE SE ENSAÑA LA POLICIA CONTRA LOS OBREROS QUE EN ELLA MILITAN, CON AMENAZAS SE LES OBLIGA A ABANDONAR EL OFICIO

NUEVAMENTE la Unión Chauffeurs, sufre los efectos de una cruel persecución policial, llegando la misma a un recrudecimiento feroz. Continuamente son detenidos en los lugares de trabajo mientras están entregados a su tarea diaria obreros pertenecientes al gremio del volante. La fobia policial contra ese gremio no tiene límites. Los trabajadores extranjeros son deportados bajo la acusación de ser terroristas, aun cuando nunca hayan sido expulsados. En cuanto a los argentinos que por su condición de latos no pueden ser deportados, son víctimas constantes de repetidas y prolongadas detenciones en los cuadros del Departamento de Policía o de la cárcel de Villa Devoto.

Se encuentran actualmente detenidos, llevando más de sesenta días de encierro, el obrero Francisco Franco, y con cuarenta días de encierro, los compañeros Peña, De Marco y Rodríguez, los cuales se les imputan hechos delictuosos, pese a abundar las pruebas en su favor.

Hay algo aun más grave en el ignominioso proceder de la policía. En efecto, aparte de los obreros mencionados más arriba, son diariamente detenidos por las comisarías policiales, en los puestos de trabajo, en plena vía pública, cantidades apreciables de trabajadores, los que después de permanecer en los calabozos de la policía, son puestos en libertad, siéndoles comunicado previamente que deben hacer abandono de ese trabajo; es decir, de ser chauffeurs, bajo amenaza de ser constantemente detenidos si así no lo hacen, y pasados a Villa Devoto bajo acusación de portación de armas. De esta forma estos trabajadores son condenados al hambre, ya que no les es posible adoptar otro oficio, puesto que éste es el único que poseen.

Este gremio ha sido desde nace una buena porción de años el más castigado por el vendaval reaccionario que asola el país; la reacción persiste con cruel insistencia, y, causa estragos en el seno de los trabajadores perseguidos sangre y fuego.

Desde la dictadura uriburista este gremio debió soportar los ataques más rudos; contra sus miliantes la reacción se desencadenó con furia incontenible. Infinidad de ellos fueron deportados y otros encarcelados bajo la burda acusación de pertenecer a una "asociación ilícita", cuyo resonante proceso alcanzó a impresionar a la opinión pública del país.

Fracasada en sus propósitos, en esos famosos procesos, la policía no ha dejado de dirigir sus andanadas contra la Unión Chauffeurs, empeñada en su exterminio. De ahí que el ensañamiento policial contra es gremio se acentúe cada vez más.

Benigno Mancebo Acaba de Ser Fusilado en Madrid

Obrero gráfico de LA PROTESTA, fué un activo miembro de la Guilda Amigos del Libro y del Ateneo de Boca y Barracas

Entre las víctimas recientes de la barbarie franquista en España figura un compañero bien conocido entre nosotros, obrero gráfico, que trabajó algunos años en nuestros talleres, Benigno Mancebo, militante anarquista desde la adolescencia. Había regresado a España hacia 1933, radicándose en Madrid, donde continuó trabajando en su oficio.

Por su carácter responsable, por su conocimiento de las ideas, por su seriedad, adquirió pronto en la Región Centro, en la vieja línea de la C. N. T. y de la F. A. I., un bien merecido aprecio. Ocupó ya diversos cargos orgánicos antes del movimiento de julio de 1936. Después de julio fué llamado a ocupar diversos cargos públicos. Tuvo activa participación en los trabajos preliminares y en la labor de la Junta de Defensa del coronel Casado, comportándose siempre con el sentido humano y de responsabilidad que ponía en todas sus cosas.

Colaboró desde muy joven en nuestra prensa, especialmente en el de Madrid, y recordamos entre otros un artículo titulado "Tierra y Libertad", de Barcelona, órgano de la F. A. I., censurando la actitud de los anarquistas argentinos por no haber cumplido con su deber en ocasión del golpe de estado de Uriburu, tal como proponía nuestro diario.

Los irresponsables del fascismo, sedientos de sangre, acusaron a Mancebo de quien sabe cuantos crímenes absurdos. Mancebo, como la mayoría de los anarquistas españoles, tenía las manos limpias y la conciencia tranquila. Por eso se dejó detener. A militantes revolucionarios de su talla les repugna la venganza y el ensañamiento con los caídos, una vez terminada la lucha. Esa fué la debilidad del anarquismo español, debilidad, sin embargo, que no deshonra. En su activación pública al frente de servicios de orden público, como comisario de distrito, entre otras funciones, ha destacado su rectitud y su sentido de humanidad y de justicia.

Entre los que le conocieron, entre los obreros gráficos de la C. N. T. y de la F. A. I. de Madrid que sobrevivan a la matanza fría y vil de los vencedores con la ayuda italogermana, su memoria y su recuerdo serán guardados como ejemplo de honestidad y de responsabilidad.

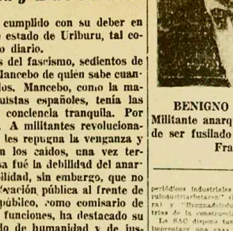

BENIGNO MANCELO
Militante anarquista que acaba de ser fusilado en Madrid por Franco.

Donde están guarecidas las quintas columnas

LAS MISMAS SE FORMAN CON LOS REDUCTOS REACCIONARIOS

Aunque retrasado, el cable que vamos a transcribir, dice con claridad que espanta el sitio en que se guarecen en cada país las célebres quintas columnas, o sea el espionaje organizado en forma de división de ejército. Si no fuera por esa asquenta complicidad de gobiernos y autoridades, no es ni Hitler ni todos los estados mayores alemanes, capaces de afrontar una verdadera guerra contra los pueblos a quienes avasalló. Puede hacerlo, porque primero lo hace desarmar —al pueblo, o sea al proletariado capaz de afrontar la lucha no al ejército, pues éste siempre tiene que obedecer a generales y éstos a los gobiernos y los mismos al espionaje de las potencias que los haya comprado. Caso concreto, el de Polonia, cuyo pueblo pidió armas y se las negó en forma terminante, prefiriendo que Hitler hiciera lo que hizo. Mismamente ha hecho en los últimos meses el gobierno belga, que creó grandes campos de concentración donde encerró a los elementos capaces de levantar al pueblo en una acción revolucionaria So capa de perseguir a los comunistas se va anulando por parte de los gobiernos a todos los grupos que en realidad quieran frenar a las hordas desatadas por el fascismo de todos los países de Europa. El cable que copiamos, dice lo siguiente:

OSLO. — EL GABINETE NORUEGO DECRETO HOY QUE UN PUBLICISTA PUEDE SER ACUSADO DE "DESACATO AL TRONO" POR ESCRIBIR UN ARTICULO CONTRA HITLER.

EL EDITOR CARL OLSEN TANGEN, DEL PERIODICO SINDICALISTA NORUEGO "ALARMA", QUIEN ATACO A HITLER EN UN ARTICULO INTITULADO "BUSCANDO CRIMINALES", DEBERA SER ENJUICIADO.

EL GABINETE DECRETA QUE CUALQUIER ATAQUE CONTRA HITLER, JEFE DE UN ESTADO, DEBERA SER CONSIDERADO COMO SI FUERA UN ATAQUE CONTRA EL TRONO NORUEGO. LA PENALIDAD PARA ESTE CASO ES PRONUNCIADAMENTE DURA. DEBE A LA DE UN ATAQUE CONTRA UN CIUDADANO PARTICULAR.

¿Contando con esta complicidad gubernativa, cómo no va a tomar Alemania policía, empezando por Noruega mismo?

Decimos más nosotros. No sólo Hitler, que fué creado por la clase dirigente del imperio anelo-británico en complicidad con la socialdemocracia para sofocar los alcances sociales que había tomado en Alemania la revolución de noviembre de 1918, cuenta y contó con la cómplice posición de los gobiernos de Europa Central, sino que también sabe que le responden muchas fracciones del propio gabinete británico y hasta posiblemente los elementos más influyentes. Probablemente sea esa la causa de que no surja ni en Alemania o los países sometidos a la barbarie nazista la nova columna. Ya que tendría que ser precisamente de la revolución social. El proletariado vive la confusión del momento y se halla redeado de cómplices y traidores. Por un lado los comunistas que, por temerse al nacto Stalin-Hitler no pueden secundar una acción revolucionaria, teniendo que seguir la línea trazada por el Kremlin en solidaridad con el cuartel general de Hitler (una correspondencia de Berna, publicada días pasados en una revista de esta capital, hacía saber que el Soviet rechazó los planes de levantar el hambre francés contra las fuerzas hitlerista. Stalin se opone terminantemente a "contrariar los designios del fuehrer y mucho menos detener una ofensiva en la que los alemanes han volcado todas sus fuerzas bélicas"). Por otro lado, enfrentarse con las fuerzas armadas de las democracias fascistas de los Daladier y Chamberlain, quienes han manifestado públicamente que han movilizado sus pasaporte para volver las cosas al sitio en que estaban; esto es, hacer subsistir un régimen de esclavitudes para que la burguesía pueda hacer cada dos por tres sus glorias. Lo que dicho en extensión de lenguas significaría que hasta estarían dispuestos a enviar parte de sus ejércitos a los sitios que avasalló Hitler, pero no para liberarlos de su dominador germano, sino para sofocar cualquier intento revolucionario. (Caso concreto: en 1918 cuando las fuerzas aliadas sofocaron la revolución social producida por el pueblo alemán como reacción contra la guerra). Tiempo al tiempo y veremos lo qué sucede. Ahora no puede ser esto porque el mismo jefe actual del gobierno francés acaba de declarar que Francia ha sido víctima de una gran traición por parte de altos jefes del gobierno o del ejército, y pone como ejemplo el desastre del ejército francés del río Mosa. Eso es la quinta columna. Y Reynaud tenía la obligación de saberlo. Como así debe saberlo Churchill que en el mismo actual gabinete británico está firmemente instalada. El futuro dirá por qué Chamberlain, causa de todos los más grandes desastres, incluyendo el que nadie le perdonará: su abandono a España, pudo integrar el nuevo gabinete inglés. Y Daladier, el otro pilar de la quinta columna, que se ha hecho en la cooperación de los fascistas de fuerza emancipadora de las organizaciones obreras y fracciones libertarias de Francia, también integró el gabinete Reynaud. ¿Quién sino ellos mismos son los incubadores de esa traición?

Pero ahora, el señor Thyssen grita: que perdieron a Noruega. Ahí están las cables del mes de abril que lo declararon derechamente. Los hitleristas invasores contaron con una sublevación de obreros libre para abrir las puertas de las ciudades. ¿Quién sino los gobernantes noruegos fueron los que así traicionaron? El pueblo, por desgracia, es demasiado bonachón y se lanza ciego a la pelea. Si no fuera así...

Quintas columnas fueron los gobiernos belgas y del Estado de Luxemburgo, ctuyas puertas siempre estaban abiertas de par en par para la entrada de los agentes fascistas y nazistas, mientras se perseguía a cal y canto a los prófugos del fascismo internacional que querían hallar asilo en sus tierras. Para los perseguidos del fascismo y del nazismo sólo había en Bélgica campos de concentración y milicos para perseguir a los obreros exilados en otros países. Y ya que se ha hecho mención de la ayuda fascista, cual que se la brindaban con documentos que rubricaban las autoridades consulares y el alto clero. Y en ese interregno se preparó la invasión nazi.

Quintas columnas son los reaccionarios de todos los países. El alto clero; las grandes empresas; los agentes de monopolio; los abogados y demás influyentes en la dirección de los sindicatos. El nazismo es una de las expresiones sociales que se manifestó como arma del gran capitalismo para abolir en forma terminante los ideales de libertad y democracia. Pero, ¿cómo se manifestó? Pues, como lo hicieron los esbirros que forman la maquinaria del modernos gran capitalismo son, o están por ser la verdadera qu

¿QUIEN ES EL QUE ORDENA EL SECUESTRO DE OBREROS?

A ALQUIEN HABRA QUE RESPONSABILIZAR DE ESA PRACTICA POLICIAL

NO se trata de un hecho aislado. Es algo que se viene repitiendo con extremada regularidad: la desaparición o secuestro de obreros organizados. Cada dos por tres aparecen en los diarios denuncias de los familiares de aquellos trabajadores desaparecidos de sus hogares y sin que se permita a los mismos comunicarse con amigos para llevar la tranquilidad a sus domicilios. ¿Quién mueve los resortes en una comisaría para atentar de esa forma contra pacíficos trabajadores? Si son los comisarios, es a éstos a quienes se debe procesar por semejante arbitrariedad, pues esa criminal práctica sólo puede responder a planes patronales o instrumentos pagados por éstos para infundir temor a los obreros que mantienen en pie sus organizaciones gremiales. De seguir adelante esta práctica policial obligará a que los trabajadores para defender sus intereses tengan que buscar en organismos clandestinos el arma necesaria para contener los desmanes policiales y patronales.

Si se quiere evitar que los obreros reaccionen contra ese repudiable sistema persecutorio es necesario que los gobernantes o directamente el Ministerio del Interior ponga definitivamente un coto frenando la irresponsable arbitrariedad de policías que se prestan a sembrar el terror entre los trabajadores para brindar extraña tranquilidad a patrones o empresas que quieren trabajar con métodos regresivos. De no hacerse algo en serio para poner fin al terror policíaco contra obreros organizados va a poder decirse a todos los vientos que los gobernantes argentinos son subalternos del cuerpo policial. De otra forma no se concibe que obreros puestos en libertad por la Cámara del Crimen tengan que sufrir ignominiosa persecución por así antojársele a la policía.

Estas prácticas vejatorias deben ser desterradas de una vez por todas. Los trabajadores que acuden a un local obrero para mantenerse en relación con sus compañeros de trabajo no tienen por qué ser calificados de delincuentes por muy alto que sea el puesto del policía que intervenga en el secuestro o captura del obrero. Esto puede ser natural en tierras de Hitler o Mussolini, pero no en la Argentina que se la presenta como república dispuesta a respetar todas las libertades. Basados en esas mismas expresiones cabe exigir el máximo de los respetos para los hijos del trabajo, que son la base más sólida en que descansa el prestigio de un país. Lo contrario de esto es significar que el totalitarismo disfrazado se ha hecho carne en todas las reparticiones gubernativas.

¿ESTAMOS ANTE UNA SEGUNDA ETAPA DEL FRESQUISMO?

El interventor federal no restaura ninguna de las libertades avasalladas por Fresco

AL enviarse la intervención federal al feudo de Fresco dijimos que las cosas volverían a estar igual si sólo se cambiaban los papeles. Y así va siendo pese a la aureola optimista que a todos pudo causar el fin de una dictadura estonanda. "Intervención dirigida" para apoyar una "política dirigida" no podía en realidad dar otros resultados que los que se vienen constatando.

Caliente aún la llegada a La Plata del interventor federal ninguna parte del engranaje fresquista sufrió modificación alguna. Quedará por lo visto en pie para servir a lo sinteresesi del gobierno que quiera imponer Ortiz en ese Estado. Personajes de filiación uriburista integrantes de la oligarquía bonaerense, intendentes adictos a Fresco, comisionados que gozan del visto bueno de la curia y de las casas bancarias de esa provincia fueron confirmados o llevados a esos puestos de gobierno. ¿En qué, en dónde están los cambios experimentados? En que Fresco no está al frente de ese Estado. Es lo único. Poco le importará a éste su destitución, desde el momento que lo dejaron con todos los millones logrados a fuer de sacrificio...

Pero esto no puede quedar así. Al pueblo no se le debe seguir engañando tal vilmente. Que responda a Ortiz el futuro gobierno, allá él. Pero primero es necesario que se cumpla algo de lo mucho que se viene expresando en todos los diarios y las tribunas públicas. No es porque confiemos en la palabra gubernativa ni mucho menos. Es porque se arremete al pueblo un entusiasmo. Y a este hay que retribuirlo. Lo primero que se debe hacer es exigir terminantemente la libertad que se le exigía a Fresco: Que los obreros no podían ser considerados como meros engranajes de patronos o empresas. El obrero tiene su derecho, debe ejercerlo. Sus sociedades gremiales son partes responsables de ese derecho. No permitir su funcionamiento es colocarse de frente a los mismos. Es lo que hizo Fresco para ganarse la simpatía de la oligarquía bonaerense. Es lo que tiene que evitar rápidamente el interventor Amadeo. Y que no lo hace son pruebas evidentes las múltiples denuncias que vienen apareciendo en los diarios. Los comisarios siguen practicando el mismo sistema represivo contra los trabajadores que el utilizado mientras Fresco fué el virtual dictador. Los obreros siguen a merced del capricho policial. Y esto debe acabar. No se concibe que pacíficos trabajadores tengan que vivir en constante persecución por así antojárselo a funcionarios policiales. En la persona del interventor está el poder para poner fin de una vez a esas prácticas propias de fazendas donde los negreros hacen lo que se les da la gana con las vidas ajenas. No esperamos que Amadeo encauce en tres meses una normalidad quebrada en varios años de dictadura gubernativa. Pero sí exigimos que sobre caliente se restaure cuanta libertad y derechos se quitó a los trabajadores. Pues lo que no se haga ahora menos se hará cuando los caudillos empiecen a trabajar para la situación...

Corresponde derogar cuanto decreto regresivo se tomó durante la dictadura fresquista para anular la acción de los trabajadores organizados. Se debe restaurar el derecho de reunión, de asociación, de prensa obrera. Si nada de esto se hace a la brevedad habrá sido vilmente engañado una vez más con promesas incumplidas.

LA F.O.R.A. GANO LA CALLE

FUE EL 1.o DE MAYO, CON UN MITIN EN PARQUE DE LOS PATRICIOS

HACE años que la palabra forista no era oída en tribunas. La extremada reacción que nos mantiene arrinconados quiso dar un escape y abrió una de sus válvulas. Y el verbo de redención pudo adquirir volumen entre el ramaje de Parque de los Patricios. Primer acto que rompe el arbitrario silencio impuesto por gobernantes antipopulares y dictadores.

Del éxito de esta iniciación depende que el pueblo escuchar de tiempo en tiempo la palabra no política que hable más profundamente de sus dolores y de sus anhelos emancipadores. Porque no basta que se haga una excepción con el 1o. de mayo sino que la relativa libertad otorgada para que la F. O. R. A. pudo realizar un mitin público deba ser permitida en adelante cuando esa institución obrera necesite ir a la calle para realizar actos o celebrar reuniones. Reconocer que los organismos netamente obreros tienen derecho a llevar por calles y plazas públicas sus aspiraciones a un mejor trato social no tiene mayor alcance que la de devolver al pueblo parte de la libertad que fué arrebatada por gobernantes reaccionarios y por representantes de una clase que basa su poder en la fuerza bruta de policías armados como ejército en tiempo de guerra.

Esperamos se reconozca el derecho que tienen los trabajadores a realizar actos semejantes al organizado el 1o. de mayo, para entonces poder manifestar que es cierto que este país va en camino de encauzarse constitucionalmente, para que de esa forma pueda ser un hecho la libertad que tienen todos sus habitantes a expresar sus ideas.

LA PROTESTA

AÑO XLIV • BUENOS AIRES, JUNIO DE 1940 • Nro. 7893

EL CLIMA PARA HACER ENTRAR LA ARGENTINA EN LA GUERRA YA ESTA MUY BIEN PREPARADO

DESDE LA COMPRA DE ARMAMENTOS HASTA LAS DECLARACIONES OFICIALES ASI LO HACEN PREVER

Tal fué el auge armamentista argentino que las estadísticas de Wáshington declaraban abiertamente que la Argentina figuraba en primera fila como compradora de materiales bélicos, hecho éste que lo mencionamos en ediciones de hace meses. Hay más aún: cómo se trabajó a fondo el Día del Reservista, cosa que denotó abiertamente una tendencia hacia la explotación de la fibra psicológica que lo es al mantener acercado al ejército a quienes pasaron por sus filas. Lo mismo cabe decir sobre las declaraciones que seguidamente se han venido expresando por radio a fin de hacer penetrar en la gente la idea de que sea posible que este país entre en guerra.

Hace pocos días que el gobierno se vió obligado a lanzar aclaraciones sobre qué alcances podían tener unas declaraciones vertidas días antes por Ortiz y otras del ministerio de Relaciones Exteriores, pues por las mismas se indicaba que la Argentina rompía la declaración de país neutral formulada cuando la convención de Panamá realizada hace unos meses. Romper una neutralidad es ser parte beligerante. Es lo que se interpretó en todos los sectores. De ahí que la prensa haciendo reportajes sobre este delicado asunto llegó a publicar declaraciones socialistas en favor de entrar en la guerra. Palabras de Repetto, Dickmann, Palacios y J. A. Solari, fueron de profundo tenor belicista. Abrogaron esos jefes de la Casa del Pueblo, no para armar al pueblo y dar al proletariado las armas necesarias para frenar los imperialistas planes de los que se llaman a sí mismo clase dirigente; nada de eso, la palabra socialista se pronunció en apoyo de la política armamentista. Y en este sentido las utiliza la prensa que sabe preparar el clima de la guerra y la orientación que en la misma puede tomar el país. Esas expresiones de solidaridad bélicas son las que rápidamente esgrimen los agentes guerreros para reclamar de inmediato la concertación de un nuevo empréstito a fin de invertir más millones en armamentismo. Armamento éste que no estará a disposición del país sino que será utilizado por esa quinta columna que la componen las camarillas oligárquicas y los sirvientes de las doscientas familias dueñas verdaderas de la riqueza del país. Los aviones y cruceros que puedan ser adquiridos con el dinero del pueblo no servirán a cuidar los ranchos de los pobres ni las casuchas obreras; por el contrario servirán para hacer más poderosos a los que ya lo son y para que sus palacios eviten mejor resguardados, no del enemigo de afuera, sino del de adentro; de ese que la clase burguesa y enriquecida denomina populacho.

El pueblo debe reaccionar a tiempo contra la política armamentista. Los funestos planes de la Internacional negra de los armamentos deben ser quebrados y no secundados en nombre de ninguna consigna de liberación u otra altisonante calificación. Actuar en silencio la política belicosa es esclavizar a la presente y varias generaciones futuras para enriquecer y hacer multimillonarios a los negreros de la muerte permanente. La clase productora del país debe impedir que los interesados en negociar armamentos sigan llevando a la Argentina por ese infernal atolladero. Ni un solo centavo de sus finanzas debe conceder para que los inviertan en negociados oscuros que sólo benefician a la casta militar y a la alta burguesía. Cuanto más armamento tenga el ejército menos seguro estará el pueblo. Para asegurar la independencia de la nación, primero hay que garantir la de su población. Y ésta no se garante embarcando al país en una conflagración que es de corte eminentemente imperialista pese a los adornos de civilización con que se la viene presentando. Los imperialismos son todos malos, tengan el color que tengan.

Si el pueblo es arrastrado a tomarlas armas, que lo haga, pero para tirar contra los modernos negreros que pretenden hacer un nuevo reparto del mundo a costa de millones de vidas. Nunca para matar hermanos de otro país, que como ellos son igualmente arrastrados a la carnicería hábilmente preparada.

Un gran acto público se celebró el 1o. de Mayo en San Martín

ERA PATROCINADO POR ALBAÑILES, LADRILLEROS Y PANADEROS (TODOS AUTONOMOS) DE ESA LOCALIDAD

EN este acto, que contó con una crecida concurrencia de público, llevado a cabo en la plaza maestra de San Martín, fueron reforzadas públicamente los principios que informan a la F.O.R.A., si bien, por circunstancias del momento, los gremios que patrocinaron dicho acto se encuentran en la autonomía; todo lo cual constituye un fehaciente indicio de que no ha de tardar mucho tiempo, aquellos mismos se integren a la F.O.R.A., la única organización que interpreta fielmente los anhelos de emancipación de los trabajadores y cuyo historial de lucha representa para estos la mejor garantía.

Como lo tenían anunciado las entidades arriba mencionadas, a las tres y media de la tarde, con la asistencia de numerosos trabajadores que habían acudido al lugar donde debía realizarse el acto, pasa a ocupar la tribuna, para abrir el acto, el secretario de la Sociedad de Obreros Albañiles, quien lo hace en nombre de las tres entidades patrocinantes. Con breves y significativas palabras, que son escuchadas con marcada atención por la concurrencia, expone el significado histórico y revolucionario del 1o. de mayo, el que, pese a los mezquinos propósitos de los políticos negros y rojos, empeñados en desvirtuarlo y convertirlo en un día de fiesta, adulterando su verdadero significado histórico y profundo sentido revolucionario, permanece para los trabajadores consecuentes intacto en su esencia; ello es: día de recordación a los muertos de Chicago y a la cadena interminable de mártires que en el transcurso de los años fueron inmolados a la voracidad del Dios Moloch; día de protesta por todas las injusticias cometidas en este régimen de oprobio y de vergüenza, cimentado sobre la explotación y tiranía. Mientras exista un explotado en la tierra, mientras el hombre sea el lobo del hombre, se sucederán los primero de mayo y la voz de los amantes de la verdad y la justicia, la voz de los anarquistas, heraldos del porvenir, y de la libertad, franqueando obstáculos y traspasando muros y rejas estará con el pueblo que trabaja y sufre.

Le sucede en el uso de la palabra F. Padrón. Esta camarada, después de hacer una amplia exposición sobre los luctuosos acontecimientos de Chicago, el trágico epílogo de aquel grandioso movimiento huelguístico, pone de relieve cómo en todos los actos de reivindicación humana han sido siempre los anarquistas los que, guiados por la bondad de sus ideales de emancipación, han puesto carne en la lucha, ofrendando el sacrificio de sus propias vidas, sublimando el cadáver sin que en su rostro se dibujara el menor gesto de arrepentimiento; pues, estaban convencidos que su sacrificio traería como consecuencia el engrandecimiento de sus propios valores. Hace también un breve reseña de la lucha entre Capital y Trabajo, la que en la región argentina ha tenido una fiel intérprete en la aguerrida Federación Obrera Regional Argentina (F. O. R. A.), la cual, encarnando el comunismo anárquico, ha cobijado en su seno al proletariado consciente y la que, también, por sus principios y finalidades, fué siempre perseguida por los reaccionarios y combatida por los castradores del movimiento obrero, cobijados por el reformismo. En el transcurso de su exposición, señala como verdaderos sostenedores del régimen capitalista-estatal a todos los políticos, entre los que se destacan los socialistas y comunistas, frailes con sotana roja. Termina su brillante exposición en una reafirmación de los principios de la F. O. R. A., agregando que si bien los gremios organizadores de ese acto encuéntranse, por circunstancias especiales, momentáneamente en la autonomía, no han de tardar en engrosar las filas de la F. O. R. A., con la cual se encuentran plenamente identificados en sus medios de lucha.

Para terminar diremos que a pesar de la prohibición policial para que hiciera uso de la palabra un tercer orador anunciado, aduciendo motivos baladíes, lo que claro está en parte quitó algo de brillo al acto, no podemos menos que sentirnos satisfechos del mismo y alentados por proseguir en la brecha. Creemos, por otra parte, firmemente que hemos de reanudar la lucha con siempre creciente brío y renovado entusiasmo.

Terminó el acto con un caluroso llamado a los trabajadores, en el sentido de que éstos estrechen las filas de la organización; ello es que ocupen el lugar que les corresponde en aquellas organizaciones como las nuestras que se desenvuelven libre de los manoseos relajantes de políticos y vividores y en las que se puede luchar por las mejoras morales y materiales y por la libertad de nuestros presos.

Luis Bravo.

San Martín - F. C. C. A.

DE LA FALDA

Actividades proletarias

En esta localidad los trabajadores van despertando del letargo castrador en que se hallaban postrados, ahora dedican algún tiempo a las cosas de la organización sindical y a los asuntos sociales.

Es una obra simpática la que realizan los obreros gastronómicos con la creación de una Biblioteca pública y la habilitación de sala de reuniones en donde funcionará un Ateneo Obrero fomentando la ilustración y capacitación de sus asociados en los problemas de las luchas gremiales y en los asuntos vitales de carácter social.

Esta labor tendrá feliz éxito y al igual que la aparición del periódico de ese gremio "La Voz de los Trabajadores" que tuvo lugar aquí en La Falda el 1o. de mayo, es de desear una superación en los motivos de cultura y de lucha por conquistas económico-morales a que están abocados los trabajadores de esta zona.

Merecen mención los actos realizados por la "S. de R. Unión Gastronómica", también, con motivo del 1o. de mayo. Esta entidad obrera efectuó una velada teatral y conferencia la noche del 30 de abril, llevándose a escena por un conjunto de aficionados locales la obra de Rodolfo G. Pacheco titulada "Las Víboras", en segundo término recitado de poesías del malogrado García Lorca.

El compañero conferencista disertó sobre temas de palpitante actualidad, cual, la guerra, las consecuencias que ésta acarrea en la humanidad y quiénes la propagan; concepto de la cultura, etc.

El 1o. de mayo la misma institución efectuó un mitin público en la calle, por la libertad de todos los presos sociales. Por la libertad de palabra y de asociación en todo el país y contra la ley de deportaciones 4144.

Magníficas jornadas éstas en donde la palabra de los hombres de ideas estuvo cálida y demoledora y en donde el pueblo laborioso y coliente demostró sus simpatías e interés por los problemas propios que desde la tribuna fueron expuestos por los diversos oradores que la ocuparon.

La propaganda y periódicos anarquistas circularon con profusión.

La construcción también realizó el 1o. un acto público, pero por las consignas que se agitaron de corte comunista; y la dirección que la entidad tiene, político-legalista, no obtuvo el calor popular.

Observador.

AVISO

Comunico a los compañeros, organizaciones afines a la F. O. R. A. y a todos en general, tengan bien en cuenta que en la dirección de Passo, tiempo hace que no vivo y llegan cartas para ahí y otras para el Hospital, donde me encuentro internado, enfermo, desde el 25 de noviembre. Pido encarecidamente que mi dirección para la correspondencia y demás cosas útiles a la propaganda es la siguiente:

Manuel Echaverría, Lucas Córdoba 506, TUCUMAN.

Hospital, Angel C. Padilla, sala 8, cama 10.

ECOS DEL 1.o DE MAYO

Olavarría

CON ASADO CON CUERO SE CELEBRO EL DIA DE LOS TRABAJADORES

De una correspondencia enviada de la ciudad sureña que va en título, tomamos unas líneas referentes a la celebración del 1.o de mayo. Dice así:

"...Los socialistas dieron una velada y la Unión Obrera local un baile. Delegada socialista vino la Morean de Justo. A mediodía se llevó un asado con cuero para festejar el día del proletariado y se estrechó de lo lindo la mano a los "compañeros delegados" del partido conservador, radical y socialista, quienes ¡al fin! hicieron causa común con la masa amorfa del proletariado reunido alrededor del estandarte reivindicativo de la Unión Obrera local", según dijeron ellos mismos; y debe ser cierto"...

¡Pobres mártires de Chicago! ¡Cómo os recuerdan los pastores de rebaños!

Córdoba

MUCHO PUBLICO SE CONGREGO EN EL MITIN DEL 1.o DE MAYO REALIZADO EN ONCATIVO

La celebración del 1o. de mayo en la localidad de Oncativo, provincia de Córdoba, dió ocasión de reunirse gran cantidad de trabajadores a pesar del mal tiempo reinante. El acto se realizó a la mañana, ocupando la tribuna los compañeros Badenes, Milan, Calcaño, Latelaro y Prince como delegado del Comité Pro Presos de Bragado.

EN VILLA MARIA FUE TODO UN EXITO EL MITIN REALIZADO

Llovizaba en la tarde del día 1o. de mayo. Y a pesar de la inclemencia climatérica la afluencia de trabajadores al acto de reafirmación anarquista fué manifiesta. Mientras el mitin nuestro se hallaba nutrido por más de tres mil personas el de los cameleones y políticos realizado a sólo dos cuadras de distancia y a la misma hora no tenía una concurrencia mayor a cien personas. Y eso que era patrocinado por unos 15 sellos.

En nuestro acto, que fué una afirmación del movimiento obrero orientado por la F. O. R. A., ocuparon la tribuna Milan, Badenes, Latelaro y Calcaño. Fué un nuevo triunfo para la propaganda anarquista.

Publicaciones nuevas

H. Rudiger

ESTUDIO CRITICO SOBRE LA REVOLUCION ESPAÑOLA

El primer ensayo de valorización de la revolución en España, desde el punto de vista libertario. Arsenal de sugestiones de orden táctico y teórico.

48 págs. — 0.30

J. García Pradas

COMO TERMINO LA GUERRA DE ESPAÑA

El más vivo reportaje de los últimos acontecimientos del final de la guerra en la zona central y Levante de España.

200 págs. — 2.00

D. A. De Santillán

PORQUE PERDIMOS LA GUERRA

Una contribución a la historia de la tragedia española.

302 págs. — 2.00

Pedidos a nuestra administración por intermedio de nuestros agentes y paqueteros

ADMINISTRATIVAS

Arrecifes, M. B. de varios	$ 5.10
Quilmes, Babino, D. A.	" 5.—
Mackinn, F. H.	" 1.—
Luján, A. B.	" 7.—
San Jorge, O. T.	" 1.30
Tres Arroyos, H. B.	" 1.—
Batán, Basso, M. G.	" 25.—
Lanús, S.	" 2.—
San Martín, X. N.	" 2.—
Rafaela, C. M.	" 3.50
Mendoza, F. F.	" 5.—
Córdoba, S. A.	" 10.—
Río Cuarto, G. G.	" 10.—
Allaimiraso, B. y F.	" 2.—
Chipual, B.	" 2.—
" C. de Carros	" 1.—
" C. de Stettins	" 1.—
" E. M.	" 1.—
" O. A.	" 1.—
" Muñoz	" 1.—
" Mataderos	" 1.50
" Acosta	" 3.50
" Sociedad Obrera, enero	" 6.—
" Sánchez	" 5.50
San Martín, Cosio	" 1.—
Baeza Vta. J.	" 1.—
25 de Mayo, E. M.	" 2.20
Bell Ville, C. P. de R.	" 12.—
Pte. G. Roca, H. L.	" 1.—
José C. Paz, Cód. G. A.	" 1.—
Punta Alta, E. E.	" 10.—
Gálvez, C. H.	" 2.—
Santa Fe, J. P.	" 2.—
Rosario, M. Fidel	" 1.—
Firmat, E. D.	" 1.—
Landa, Sáenz	" 2.60
Ctc. G. Roca, H. L.	" 1.—
Capital, Un Zapatero	" 10.—
" Panadería, Belgrano	" 2.—
" C. de Carros F.	" 1.—
" J.	" 1.—
" Un grupo de desarrollistas	" 2.—
" J. R.	" 2.—
" Barrera	" 2.—
" R. Campos	" 10.—
" J. V.	" 10.—
" J. V.	" 1.—
" Un A.	" 10.—
" V. del Calzado	" 2.—
" Un compañero	" 6.20
" M., Telarero y marino	" 101.10
" Compañero Grupo	" 5.—
" C. F.	" 1.—
" C. F., por folletos	" 1.—
" Pascual	" 1.—
" C. de Carros	" 12.—
Carros Sociales	" 2.—
Muñoz	" 1.—
Mataderos	" 1.50
Rosario, T.	" 3.50
" " ejemplares	" 27.—
" " bonos	" 7.—
" " libros	" 1.—
Puerto San Martín	" 30.—

PARA VARIOS

Arrecifes, M. B. de varios para Cta. v. pesos 5.00.

La Falda, M. T. para "O. Obrera", pesos 5; y para Solano Palacio, pesos 15.

Luján, A. B. para "Insak", pesos 2.

Mendoza, F. F. para Cta. A. V. Expedición por libros, pesos 2.25.

Capital, R. M. pesos 5 y J. M. pesos 2.50, para el Cód. V. E.

Rafaela, C. M. para "O. Obrera", pesos 1, y Cód. p. Presos, pesos 1.

Mendoza, F. F. para "La Obra", pesos 1; Allaimiraso, B. y F. para Cód. p. Presos, pesos 2; 1 pesos de Bragado, pesos 3.

Ctc. General Sarmiento, para Cód. pro presos . . . . . $ 30.—

25 de Mayo, E. M. para "Insak". " 21.35

25 de Mayo, E. M., para "La Obra" . . . . . " 0.65

Firmat, E. D., para "Insak" . . " 0.40

Idem, E. D., para "La obra" . . " 0.30

Idem, E. D., para A. A. Angelín " 3.40

Idem, E. D., para J. Pereyra . . " 1.80

Idem, E. D., para "A. Libertaria" " 1.—

Idem, E. D., para Presos de Bragado " 1.20

Olavarría, L. C., por volantes . . " 6.10

Idem, I. C. Cód. P. Presos FOR. . " 25.—

Idem, I. C., "Insak", por folletos " 10.35

Idem, I. C., "Pensar" . . . . . " 30.—

Idem, I. C., para libros V. . . . . " 75.—

CURSOS DE ESPERANTO

Para los cursos de Esperanto (idioma auxiliar internacional), que se inician a principios de cada mes, queda permanentemente abierta la inscripción. Los interesados pueden solicitar la inscripción por carta, o personalmente de 20 a 22, a la Asociación Esperantista Argentina (Sección Enseñanza), calle Misiones 369, Buenos Aires, R. A.

CAMARADA FALLECIDO

Desde Tucumán acaba de escribir el compañero M. Echeverría haberse enterado del fallecimiento de un viejo militante obrero. Se trata de Ceferino Arce, camarada muy estimado en la campaña, donde pasó largos años de su vida, sin descuidar por un sólo momento la difusión de nuestra propaganda. El deceso tuvo lugar en noviembre pppdo, en un hospital de Rosario.