Año II. — No. 26. — Buenos Aires, 26 de Febrero de 1927

LA CHISPA

PROLETARIOS DE TODOS LOS PAISES, UNIOS!

Organo Central del Partido Comunista Obrero de la Argentina — Número suelto 10 cts. — Redacción y Administr.: VICTORIA 2485, Buenos Aires

LAS ARMAS DEL PROLETARIADO

LA SOLIDARIDAD

La lucha del proletariado contra la burguesía se realiza en todos los planos de la sociedad. Ora es una lucha ofensiva en la que organiza su frente de combate en el orden económico o político, llegando hasta la insurrección, ora es el frente único defensivo que se opone a los avances de la sociedad capitalista. En una o en otra forma de combate, el proletariado actúa colectivamente, y sus derrotas sirven para corregir sus errores de táctica o de orientación y formarle un espíritu combativo, así como sus victorias condicionan sus conquistas y su tradición revolucionaria.

En las batallas económico políticas entre proletariado y burguesía, existe siempre una vanguardia directora y realizadora de la acción revolucionaria. Es contra esa vanguardia que la clase burguesa arremete con más violencia para aniquilarla, pues sabe, que ella radica el nervio conductor que organizará el movimiento esporádico de la masa. Las condiciones de la lucha de clases se transforman constantemente de acuerdo a las particularidades históricas del momento. La diferenciación de esa lucha, deja sin embargo subsistente un factor fundamental: la acción colectiva.

La acción desperdigada, individual, no está condicionada para la época de los grandes trusts, cartel y sindicatos del imperialismo. Estamos en presencia de la concentración del capital y de la producción, lo que significa también la concentración del proletariado. La acción individual terrorista, pertenece a las páginas gloriosas de la prehistoria del movimiento revolucionario moderno. En el siglo del imperialismo, el proletariado actúa unido como clase en un solo frente revolucionario. A más de las condiciones objetivas que caracterizan esa lucha, existe un factor subjetivo fundamental que surge de la misma realidad histórica. La presencia real del trabajo asalariado, de la explotación en fábricas, talleres y campos, de la miseria social en que desenvuelve su vida el proletariado — analfabetismo, falta de higiene, promiscuidad, vivienda inmunda, prostitución, alcoholismo, etc. — la evidente desigualdad jurídica que hace que la justicia sea clasista y por lo tanto burguesa, genera en los proletarios una oscura conciencia de clase, que se evidencia merced a diversos hechos y se acentúa por la obra sindical y política revolucionaria.

Esa conciencia de clase crea, por la acción colectiva, el factor fundamental de la lucha: la solidaridad. El hecho de que el proletariado tenga que trabajar amontonado en las cercanías de las fábricas, origina la concentración de la clase y crea el sentimiento de su identidad de aspiraciones.

La solidaridad es, pues, un arma en manos de la clase obrera. Por solidaridad se lucha por el salario y la jornada, se imponen los boicots y sabotage, accionan las huelgas y se organizan las protestas.

La historia presente de la solidaridad nos da ejemplos eficaces. Cuando el proletariado y campesinos rusos, dirigidos por el Partido Bolchevique libraba en Rusia la batalla más decisiva contra el capitalismo local e internacional, la armada francesa que bloqueaba el mar Negro fué sublevada por Marty.

El capitalismo francés condenó a Marty por su "traición" a la patria. Empero, conmovida la clase obrera francesa por la ola revolucionaria de la post guerra presionó formidablemente sobre la burguesía. La consecuencia fué arrancar a Marty de las manos burguesas para sentarle entre los escaños del parlamento francés.

Sacco y Vanzetti amenazados por la silla eléctrica, viven aun en la cárcel de Massachussett. El proletariado ha levantado su voz de protesta en todos los medios posibles y el coloso norteamericano aún no se atreve a poner su mano en la vida de los luchadores. Las fuerzas de izquierda presionando en Francia, han impedido que Ascaso, Durruti y Jover fuerau entregados a la burguesía criolla, que luego los pasaría a la reacción que dominaba España.

La huelga de los mineros ingleses encontró en los medios proletarios revolucionarios la solidaridad efectiva que permitió la prosecución del movimiento a pesar de la traición de los jefes reformistas a la huelga general.

Señalamos únicamente los casos más recientes y universalmente conocidos.

Hoy el proletariado argentino, cuya tradición revolucionaria es reciente, pero que conoce a fondo la acción de la burguesía, que ha soportado reacciones violentas, tiene oportunidad de poner en evidencia su conciencia de clase, su solidaridad.

Eusebio Mañasco espera la acción colectiva del proletariado argentino. Así como es necesario formar un frente único para las huelgas, boicot, etc., es necesario que la protesta, la agitación y la propaganda en pro de Eusebio Mañasco, abarque todas las capas proletarias. Mañasco puede ser la bandera de combate de toda una agitación proletaria organizada y constante. En Mañasco, la justicia burguesa no solo condena al inocente por agitador y organizador de los maná en el infierno del Norte argentino, sino que condena a la eficaz arma de combate del proletariado: la organización.

La acción contra Mañasco se realiza por las empresas yerbateras y obrajes. Con Mañasco se condena a los mensús y se les prohibe su derecho a obtener jornadas de trabajo humanas, salarios pagados en moneda nacional, derecho de huelga y organización, etc.

El recuerdo deplorable del comportamiento de las organizaciones sindicales, cuando la revuelta de la patagonia, sin que surgiera la protesta y la solidaridad en los medios proletarios, debe de ser lavado con la obra que por la liberación de Mañasco se realice en el país.

Hay tanta basura acumulada sobre la acusación a Mañasco, que hace falta no solo un mitin, o un acto aislado para salvarle, sino la acción constante y decidida a todos los medios posibles. En Mañasco se sintetiza hoy la tragedia del "mensú". Es preciso entonces que como bandera de combate sea llevado por la clase obrera; su liberación significaría un triunfo proletario y marcaría una nueva era en la historia de la solidaridad con la clase obrera argentina.

La reacción y el fascismo

LA ASONADA CHILENA

La reacción militarista en Chile se ha adueñado del poder. Figueroa Larrán es un fantoche utilizado por Ibáñez para mantener artificialmente el aspecto de democracia burguesa en el gobierno.

La acción inmediata de la reacción militarista se ha dirigido a los comunistas y medios obreros. "Desde hoy, en conosecuencia, no habrá en Chile ni comunismo ni anarquismo. El control del país no pueden tenerlo hombres justificadamente desplazados de la cosa pública, como no lo tendrán tampoco los que han tenido la audacia de reemplazar nuestra bandera por el trapo rojo". reza un decreto del dictador Ibáñez. Desde su "buresa" de ministro decreta la abolición del comunismo y prepara sus mesnadas para lanzarlas al asalto de las organizaciones proletarias.

Como buen militarote, desconoce grotescamente la realidad social. Para la mentalidad absurda de un soldadote, amamantado por la potulancia de los que arrastran sables, de marchas y contramarchas en el cuartel; de himnos y discursos anodinos, en donde se repiten hasta hartar las matanzas sin cuartel; de corrupciones sexuales espeluznantes, hasta decretar la supresión del comunismo para que la historia de vuelta atrás y se eche a dormir la siesta en homenaje al ejército.

Lo interesante sería que provoque todo suprimiera la clase obrera, el proletariado minero de Chile que pueblo desde el Mapocho a Antofagasta, puebla a Iquique y se deja carcomer en las borateras y salitreras del Norte chileno. La supresión de esa capa del proletariado — la más combativa — aparejada la de todo el proletariado chileno.

Ahora, el proletariado, suprimiendo social revolucionario.

Y el histrión Ibáñez nos resulta grotesca y trágica a la vez.

Conviene de paso constatar un hecho: por un lado el liberalismo chileno ha carecido en todo momento de seguridad y eficacia política. La política internacional (asunto Tacna y Arica) ha fracasado en sus manos y el orden nacional se malquisto con obreros y burguesos por su indecisión.

En cuanto al partido Comunista chileno es necesario señalar que carece aún de una táctica comunista. Quiere decir que ideológicamente no es aún un ala segura de la I. C. Verdadero partido de masas, dominando al Norte minero ampliamente, habiendo obtenido ruidosos triunfos electorales, con representación parlamentaria y dominando en los medios sindicales, aún no ha adinitado toda la concepción comunista y ha cometido errores serios, sobre todo durante la presidencia de Alessandri.

Es por ello que el P. C. Chileno no ha podido estar a la altura de las circunstancias. La reacción encuentra, pues, sin homogeneidad ideológica y política. Veremos cuáles serán sus posiciones posteriores y si su enorme vitalidad resistirá el embate reaccionario.

Agrupación Infantil "Nicolás Lenin"

Te familiar a beneficio de LA CHISPA

La agrupación infantil "Nicolás Lenin" ha organizado un te familiar, que se realizará el sábado 26 del corriente, a las 20 horas, en su local calle Moctezuma 1118, a total beneficio de nuestro periódico LA CHISPA.

Se ha preparado por los compañeritos de la agrupación un interesante programa de declamación, cantos y otras diversiones.

Quedan invitados a concurrir los afiliados y simpatizantes de nuestro partido.

La gran agitación por la libertad de Eusebio Mañasco

Con gran éxito se efectuaron los mitines de la Casa del Pueblo y Plaza Once

La intensa agitación que todos los sindicatos han llevado a cabo en pro de Mañasco, para reclamar de la Suprema Corte de Justicia la inmediata libertad de éste, ha despertado en todos los medios proletarios mucho revuelo.

EL MITIN DE LA CASA DEL PUEBLO

organizado por el Sindicato Obrero de la Industria Metalúrgica.

rés, dada la injusticia de que el heroe de la liberación de los esclavos de los yerbales es víctima, injusticia sentida no solamente por la clase obrera, sino también por muchas personas honradas y que distan mucho de ser asalariados.

Esta agitación culminó con muchos mitines grandiosos, que tuvieron lugar en diferentes puntos de la República. Pero los de mayor resonancia fueron el de la Casa del Pueblo y Plaza Once.

El Sindicato Obrero de la Industria Metalúrgica, consecuente con su característica de una verdadera organización de clase, organizó en forma esmerada el mitin de la Casa del Pueblo, que ha sido anunciado por dos mil carteles de formato grande y sumamente expresivos, con los cuales se empapeló casi toda la ciudad.

Antes de la hora anunciada, el domingo 20, una crecida concurrencia ha invadiendo la amplia sala y galerías de la Casa del Pueblo. Los cantos proletarios fueron de inmediato interrumpidos y las voces de la concurrencia, reclamando la inmediata libertad de Mañasco, se sucedían con verdadero frenesí. A las 9.30, cuando el camarada Luis Miranda, que presidía el acto, hizo funcionar los timbres anunciando el comienzo del acto, ya la sala estaba llena de bote en bote.

LUIS MIRANDA

En mi calidad de presidente de este magno mitin, comenzó diciendo, que organiza un sindicato de reconocida tradición clasista, en pro de la libertad de un verdadero héroe de la lucha de clases, caído en las redes traviesas de la justicia capitalista, dispuesta a anular a un adversario temerario, firmemente dispuesto a emancipar a sus hermanos víctimas de la más abominable esclavitud en la negra región de Misiones, cual es nuestro camarada Eusebio Mañasco, me encuentro altamente satisfecho en manifestar que Mañasco no es, en estos momentos, tan solo un caído en la azarosa lucha de la emancipación proletaria, sino que es un símbolo alrededor del cual se unen todas las fuerzas proletarias, mancomunándose para la comisión de un cafterazo colectivo cual es el de arrancar de las prisiones del capitalismo a un obrero inocente que ha cometido el único crimen de pretender emanciparse de la esclavitud a los "mensús".

Que este acto no sea de resultados efímeros. Que los trabajadores comprendan que mucho camino debemos andar hasta llegar a nuestra meta, con posible, si nuestras fuerzas se encuentran unidas y solidamente vinculadas.

Después de estas breves palabras presenta al camarada

AUGUSTO PELEGRINI

quien después de referirse a las penurias que representa el trabajo en los quebrachales chaqueños y en los yerbales de Misiones y la forma en que arrasta la Policía de tierra adentro que está al servicio incondicional del absolutismo capitalista, agregó:

"En los infernal yerbateros de Misiones no hay más ley que la violencia, como lo prueban los cadáveres que de ordinario flotan en las aguas del Paraná, sin que ni la Justicia ni la Policía se preocupen de averiguar su procedencia.

El Norte argentino constituye un verdadero feudo del capitalismo extranjero. En los obrajes que en el Chaco posee La Forestal ondea el pabellón inglés y casi no se conoce la moneda nacional, que ha sido reemplazada por los vales de la empresa.

Todo esto deja, sin embargo, impasibles a los patrioteros y hasta a las mismas autoridades, que sólo reaccionan cuando su intervención es requerida por el capitalismo para respaldar los abusos que cometen contra los indefensos trabajadores.

Pellegrini lamentó luego la división

EUSEBIO MAÑASCO

que la justicia capitalista se esfuerza en condenar a cadena perpetua por intentar la emancipación de los esclavos del norte.

de las organizaciones obreras frente a las fuerzas estrechamente unidas de la burguesía opresora, que, aunque con distintos nombres, presenta siempre un frente único en su lucha contra el proletariado."

EN LA PLAZA ONCE

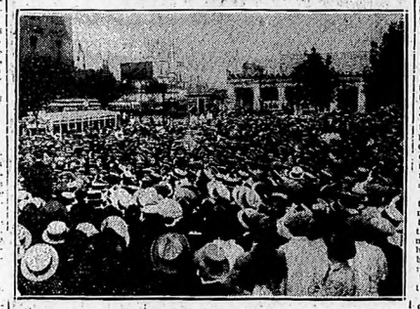

Un aspecto de la enorme concurrencia que asistió al acto en pro de Mañasco en

ROBERTO PEREZ LEYROS

"El sindicato organizador ha querido, comenzó diciendo, que en el acto hicieran uso de la palabra hombres pertenecientes a diversas instituciones obreras; él lo hará en representación del Partido Socialista, que desea así expresar su calurosa adhesión a la protesta contra la condena de Mañasco.

Este es una de las tantas víctimas que cae en la cruenta lucha por las reivindicaciones obreras.

Si creyera capaz a Mañasco de cometer el crimen que se le imputa, esa creencia habría desaparecido en su reciente viaje a México, donde tuvo oportunidad de conversar con Jorge Pérez, hombre joven por su edad, pero viejo y esforzado luchador obrero. Por que estuvo preso con Mañasco, en Posadas, a quien conoce perfectamente, permite al por un instante la posibilidad de que pueda ser autor de un crimen.

Refiriéndose luego a Misiones, el orador expresó que era un verdadero mercado de esclavos blancos. Ya en 1903 y 1904 los inspectores oficiales enviados allí produjeron informes que contenían una descripción aterradora sobre la vida que llevaban los trabajadores de los obrajes y de los ingenios yerbateros, pero el gobierno nada hizo para remediar la mísera situación de esos hombres.

Agregó que los crímenes que se cometen en el Norte, en forma impune, son muchos y ellos desaparecen olvidados en las aguas del Alto Paraná, que se encargan de dar piadosa sepultura a los cadáveres.

Hizo referencia a la oportunidad que tuvo de hacer llegar hasta la misma Cámara de Diputados una oreja mutilada de uno de los 50 indígenas salvajemente asesinados.

No bastan — agregó el orador — los actos de hoy para obtener la libertad de Eusebio Mañasco: es indispensable la lucha diaria por fortalecer los sindicatos; es indispensable inculcar a los trabajadores la necesidad de afiliarse a las organizaciones obreras.

Sólo así, sólo trabajando diariamente y con tesón para que el movimiento iniciado cobre mayores proporciones, es como será posible obtener la libertad de Mañasco.

SIMON SCHEIMBERG

El defensor del compañero Mañasco ocupó la tribuna, en la que hizo una exposición detallada del proceso monstruoso que la pretendida justicia tramó a un hombre que ha sido osado en hablarles de la civilización a los esclavos de los yerbales.

Refiriéndose al voluminoso proceso, que consta de la friolera de 2000 hojas, dijo:

"Un día llegó a la policía de San Ignacio, pequeña aldea del territorio de Misiones, el minero Miguel Celestino Alegre, a denunciar que su patrón Allan Stevenson, acababa de ser asesinado por unos desconocidos. El comisario labró un acta inicial en la que hizo constar que no interrogó detenidamente a dicho menor, como correspondía, porque se encontraba "demasiado nervioso y abatido"; consta asimismo en esta acta la presunción del comisario de que los autores del crimen deben ser obreros federados.

Más tarde descubrióse que el menor Alegre, cuya "nerviosidad y abatimiento" inspiró al comisario de San Ignacio tanta lástima que no quiso interrogarlo minuciosamente, hablaba apoderado, después de la muerte de Stevenson, de un reloj de oro que éste guardaba en un bolsillo del traje que vestía.

Revisó el cadáver un "doctor" Pedro Cendón, que no es argentino, que no tiene título nacional de médico, y que se hará famoso por su ignorancia supina y por su amoralidad: el "doctor" Cendón informó que la muerte de Stevenson se produjo por una herida que el cadáver presentaba en el costado — precisamente del lado en que viajaba el menor Alegre, que iba en un carruaje sentado al lado del muerto — herida producida por un instrumento punzante o por una bala: no sabía precisarlo.

Comienza luego la afluencia de testigos que acusan a Mañasco. Para obtener la declaración de estos testigos, la policía de San Ignacio no tuvo inconveniente en recurrir a los medios más bárbaros.

Hugo, por ejemplo, testigos que fueron encarcelados en el mes de junio y que permanecieron en la cárcel hasta noviembre. Estos testigos, algunos de los cuales se les tuvo varios días dándoles "caña" por único alimento, fueron martirizados en toda forma, hasta que se obtuvo de ellos la declaración que la policía deseaba.

Sin embargo, apenas recobraron la libertad, apenas pudieron escapar al tormento policial, se apresuraron a rectificar sus declaraciones.

Preguntado uno de los testigos de "Pero en qué se basaba su creencia de que Mañasco fuera el autor o instigador del asesinato de Stevenson, respondió que "porque así lo creía también la policía".

Otro dijo que "porque Mañasco era de carácter violento", y otro manifestó que "estaba seguro de la culpabilidad de Mañasco, porque esa era la opinión de la mayoría del pueblo".

Las pesquisas realizadas por la policía de San Ignacio merecen también un comentario. El oficial Berón, que seguía un rastro en el monte, encontró unas latas de conserva, lo que le bastó para llegar a la conclusión de que Mañasco era el asesino de Stevenson, porque un comerciante de San Ignacio manifestó que había vendido esas conservas a Mañasco.

Es evidente — dice — Scheimberg — que con semejantes "elementos de juicio" el inepto juez letrado de Misiones Floricel Pérez, que actuó como juez y testigo a la vez, ya que hay varios expedientes firmados por el mismo "a ruego", no solamente pueda haberse encontrado en condiciones de condenar tan solo a Mañasco, sino que fácilmente podría condenar a toda la población de Posadas.

No hay lugar a dudas, termina diciendo el abogado defensor, que este proceso es monstruoso, ya que representa un contubernio de la famosa ya justicia capitalista, e incumbe al proletariado fervientemente organizado, salvar a uno de sus miembros, y de los mejores, que está en poder de la justicia capitalista.

OCUPA LA TRIBUNA LA COMPAÑERA ANGELICA MENDOZA

Manifestó que el de Eusebio Mañasco es un caso concreto de la justicia de clase, que es el símbolo del obrero sacrificado en aras del Moloch del capitalismo. Solamente bajo la presión de las masas — dijo — podrá obtenerse su libertad, tal como ocurrió con Sacco y Vanzetti, el héroe de la sublevación de la escuadra francesa del Mar Negro, que fué libertado por la presión irresistible del proletariado francés; tal como ocurre ahora con Ascaso, Durruti y Jover, cuya extradición ha sido suspendida también por influencia de la protesta vehemente del proletariado.

Habló luego de la vida que llevan los obreros del norte argentino, la región típica de la explotación colonial; describió en forma patética las miserables condiciones en que vegetan los trabajadores de Santiago del Estero, hacinados en cuevas inmundas que aún los animales desdeñarían como viviendas; las chozas de los peones de los ingenios tucumanos, hechas con cañas viejas. Todos esos obreros, argentinos auténticos, con los característicos rasgos de las razas "quichua" y "aimará", viven devorados por la sífilis, el tracoma, la tuberculosis; repugnantes de suyo y desfallecientes de hambre, porque así lo quieren los capitalistas extranjeros y criollos, esos mismos criollos que simulan enorgullecerse hablando de patriotismo, y que se descubren ante la bandera.

La circunstancia de que esos pobres trabajadores son netamente argentinos, debiera bastar para convencer a todos los trabajadores de cuánta mistificación encierra "eso" que se llama nacionalismo. La culpa de la situación horrible en que viven esos otros trabajadores en muchas regiones del país radica en la falta de conciencia de clase, característica del obrero argentino.

La oradora explicó lo que significa el término "mensú"; las condiciones en que viven y trabajan esos desgra-

REPUBLICA ARGENTINA 2 CENTAVOS

Buenos Aires
Martín Rodríguez 907 - Quinta
Victoria 2483

ciados obreros: el papel que los comerciantes turcos desempeñan en la esclavitud de los "mensós" — de quienes son conchavadores — soportan; la tarea agotadora que realiza el "tarí", obrero que se quema a fuego lento en la horrible operación de tostar la yerba; la que está a cargo del "taitero", que es el peón que arrastra la yerba hasta las picadas.

Retiróse, finalmente, a la ardua labor realizada por Mañasco a fin de agrupar a esos obreros en un sindicato. Fué esta la circunstancia que atrajo sobre Mañasco las iras de los dueños de las yerbaterías, y lo que dió origen a la maquinación que motivó su condena.

RAFAEL GRECO

En representación del Sindicato patronal del acto habló el secretario del mismo. Hizo referencia a la decantada democracia burguesa, cuando los estadistas del capitalismo se encontraron al derrotar a la misma quién en llamaras de "La paz de Versalles" donde solemnemente hicieron la afirmación inconsistente de que "el trabajo no es una mercancía". En realidad, esto era el fruto de la formidable presión del proletariado que se agitaba para la conquista integral de su derecho.

También en la Argentina se notaba esta presión. En especial modo en el Norte, donde la vida es más miserable y donde las condiciones de esclavitud no le van a la zaga a los coolies del Asia.

En la región de Misiones, este despertar tuvo lugar bajo la dirección inmediata de Eusebio Mañasco, activo militante de la F. O. M., y conocedor de la región, por haber permanecido el Alto Paraná en su calidad de maestro, y por ende conocedor de los sufrimientos de los "mensús", que como dedicado de la F. O. R. A., se dispuso a emprender.

Ciertamente, Mañasco, no desconocía las consecuencias que esta acción habría de reportarle, y se dió en la tarea de hacer surgir organizaciones sindicales a través de las que los "mensús" iban perdiendo su condiciones de esclavos.

Los dueños de los yerbales, comenzaron a tener sed y despertar del que era faro Mañasco, y comenzaron la nueva get soborno en la que se estrellaron, dando ello lugar al complot del asesinato de Alian Stevenson, del cual es totalmente ignorante Mañasco.

El proceso monstruoso que se le sigue, y cuyo paralelo puede establecerse con ese otro igualmente infame que se le sigue a Greco y Vanzetti en Norte América, debe interesar seriamente a la clase obrera organizada, que consolidando sus propios cuadros y llevando a la práctica el verdadero frente único para la mayor cohesión en el combate, alcance a arrancar a todos los presos por cuestiones sociales de las prisiones del capitalismo donde actualmente están recluídos.

Greco hizo notar que la Cooritad de Mañasco no constituye la única finalidad del movimiento: trátase también de luchar por la reducción de más de 30.000 trabajadores que languidecen en las selvas del Alto Paraná.

El compañero Miranda, luego informó de la insistencia del secretario de la U. S. A., Alonso, por haberse ausentado a Campana, reclamado allí por la agitación local. También dió cuenta de la adhesión al acto formulada por el "Centro Cultural Obrero de Floresta" y un telegrama de Bahía Blanca donde se anunciaba la huelga general en el puerto.

A continuación Miranda dió lectura a la declaración formulada por la C. A. la que se aprobó por aclamación y con breves y sentidas palabras, dió por terminado el acto que resultó todo un éxito.

EL MITIN DE PLAZA ONCE

De muy temprano, la plaza Once de Septiembre, se vió concurrida de un nutrido público que en forma bulliciosa denotaba la impaciencia del comienzo de los actos para demostrar la decidida adhesión que expresaban en favor de la causa de Mañasco. Los obreros de todas las tendencias, se hablan dado cita de honor, y también todas las organizaciones previamente formularon los llamados de prácticas a los respectivos adherentes para que asistieran compactos. Había muchos de estas que eran autónomas, pero que decididamente se alistaron en esta acción común.

Si bien el público acudió numeroso para la hora puntual, destacándose los invitados trabajadores del mar, también concurrió con sus estandartes que se destacaban sobre la ola humana de cabezas, en cambio de parte de la institución a cuyo cargo estaba la organización del mitin se notó una carencia absoluta de capacidad o de buena fe para el mejor desarrollo del acto.

A pesar de que a la hora anunciada se encontraba un gentío enorme que manifestaba su impaciencia recién nadas las 13 horas se iniciaron los discursos desde dos tribunas, mal emplazadas y con la distribución de los oradores en forma pésima. A parte de esto, el comienzo del acto no ha sido uniforme, habiéndose clausurado una tribuna mucho antes que otra, circunstancia esta que dió lugar a varios incidentes.

UN TELEGRAMA DE MAÑASCO

Se dió lectura al siguiente telegrama enviado a la U. S. A.: "Al agradecer sinceramente a los organizadores y adherentes de los distintos actos de mañana en favor del que suscribe, firmo desde la prisión los votos para que no solo vuestras voces sean oídas por quienes deben reparar la injusticia que pesa sobre mi persona, sino que alcancen todos vosotros, mis hermanos de clase e ideales, el triunfo de vuestras justas aspiraciones. Aunque mi cuerpo quede en manos de la justicia, mi corazón y mis pensamientos serán para la Unión Sindical Argentina.

Un abrazo fraternal para todos los compañeros. — Eusebio Mañasco, Cárcel de Posadas.

LOS ORADORES

En la primer tribuna, hicieron uso de la palabra Gonzáles Pereci; Pendou; Carlos Martínez; Dr. Alfredo Palacios y el abogado defensor Dr. Schelmberg, que relevó y amplió brillantemente la exposición de la mañana.

En la segunda tribuna, hablaron: Yacuzzio; Luis Perez, H. Rosales, nuestro compañero Rafael Greco y J. R. Barcos.

Esta tribuna, por ser la improvisada tal vez fué objeto de varias incidencias. En primer término, por tratarse de los oradores improvisados caprichosamente, frente a lo que un grupo de obreros y revolucionarios, reclamaron la presencia del compañero Greco a la tribuna que era resistida por los cuidadores de la misma, los que forzaban tuvieron que acceder a las exigencias del público. Se obtuvo, así, algunos "cacos", deudores de Mañasco, intentaron rediitar los hechos de la Diagonal cuando el acto de la U. S. A. Amerí por la agitación local. También dió cuenta, la adhesión al acto formulada por el "Centro Cultural Obrero de Floresta" y un telegrama de Bahía Blanca donde se anunciaba la huelga general en el puerto.

A continuación Miranda dió lectura a la declaración formulada por la C. A. la que se aprobó por aclamación y con breves y sentidas palabras, dió por terminado el acto que resultó todo un éxito.

EL MITIN DE PLAZA ONCE

De muy temprano, la plaza Once de Septiembre, se vió concurrida de un nutrido público que en forma bulliciosa denotaba la impaciencia del comienzo de los actos para demostrar la decidida adhesión que expresaban en favor de la causa de Mañasco. Los obreros de todas las tendencias, se habían dado cita de honor, y también todas las organizaciones previamente formularon los llamados de prácticas a los respectivos adherentes para que asistieran compactos. Había muchos de estas que eran autónomas, pero que decididamente se alistaron en esta acción común.

Si bien el público acudió numeroso para la hora puntual, destacándose los invitados trabajadores del mar, también concurrió con sus estandartes que se destacaban sobre la ola humana de cabezas, en cambio de parte de la institución a cuyo cargo estaba la organización del mitin se notó una carencia absoluta de capacidad o de buena fe para el mejor desarrollo del acto.

A pesar de que a la hora anunciada se encontraba un gentío enorme que manifestaba su impaciencia recién nadas las 13 horas se iniciaron los discursos desde dos tribunas, mal emplazadas y con la distribución de los oradores en forma pésima. A parte de esto, el comienzo del acto no ha sido uniforme, habiéndose clausurado una tribuna mucho antes que otra, circunstancia esta que dió lugar a varios incidentes.

EN GALVEZ TUVO EXITO EL MITIN EN FAVOR DE MAÑASCO

Nos remiten informes de esta localidad que el domingo se realizó con un éxito rudoso el mitin en pro de la libertad de Eusebio Mañasco.

La tribuna ha sido rodeada de numeroso público, habiendo hecho uso de la palabra De María; Breier y Galarreto, los que tuvieron sentidas palabras de condena para el monstruoso proceso y expulsieron la solidaridad más efectiva con la causa de los "mensús" que Mañasco encarna.

Se envió una nota a la Suprema Corte

POR MAÑASCO

El C. C. de la U. S. A. está organizando para el 10 de marzo un acto público que en pro de la libertad de E. Mañasco se llevará a cabo en uno de los principales teatros de la capital, cuya celebración está gestionando.

Consideramos que ha de ser el acto más formidable, por la afluencia de obreros que han de reunirse otra vez para reclamar al unísono la reparación de la abominable sentencia que la judicia capitalista quiere imponer a uno de los nuestros.

En este acto harán uso de la palabra: el senador nacional doctor Mario Bravo, la compañera Angélica Mendoza, doctor Alfredo Palacios, doctor Simón Schelmberg, doctor Emilio Troise y Luis Di Filippo, que serán especialmente invitados.

Es deber de todos nuestros compañeros desarrollar la máxima propaganda y actividad.

¡Todo por Mañasco!

Einstein Anti-imperialista

El sabio Einstein ha tenido una actitud simpática. En presencia del Congreso anti-imperialista a realizarse en Bruselas ha declarado lo siguiente:

"En la actualidad todo europeo que sea hombre de pensamiento, comprende que la hegemonía que tienen sobre el mundo unas pocas naciones de raza blanca, no puede ser atribuída a una superioridad espiritual o moral, sino a una tecnología y a una organización superiores.

"La supremacía que ejercen sobre el mundo, se debe, en primer lugar, a la opresión y a la explotación, más que a una genuina dirección.

"Vuestra convención agrupa a los que se quen para luchar por la independencia de los oprimidos. Os deseo éxito en vuestros esfuerzos".

Obreros y campesinos: háganse corresponsales de LA CHISPA

GRAN CAFE Y BILLARES "ALIANZA"
De GONZALEZ Y GARCIA
SERVICIO ESMERADO PRECIOS MODICOS
Gazcón y Córdoba — Buenos Aires

Rusia a través del telégrafo

STALIN, DESPUES DE DOMINAR A LA OPOSICION, HA ADOPTADO EL PROGRAMA ECONOMICO Y FINANCIERO DE TROTZKI

Las cifras del presupuesto soviético para el corriente año

"León Trotzki ha sido puesto suavemente a un lado de la vida política, pero, la publicación del presupuesto de la Unión del Soviet para el año 1926-1927, revela una vez más cuán su conquistador político, José Stalin, ha adoptado teorías de Trotzki y las ha hecho suyas.

"Por lo tanto, el hábil georgiano ha puesto suavemente en práctica el método que ha empleado para dominar al partido Comunista y ejercer con él el dominio del gobierno del soviet. Este sistema de dominar a la oposición y adoptar enseguida cualquier cosa útil que sugiera, ha sido el practicado por el partido bolshevique desde que se apoderó del poder en 1917.

Tres de los puntos principales del programa de Trotzki, son: el aumento de las contribuciones a los campesinos, la disminución de los gastos del gobierno en los ejércitos y el aumento de los créditos otorgados por el gobierno a la industria, han sido incorporados al proyecto de presupuesto presentado por el comisario de Finanzas.

Las tres medidas indicadas tendrán por resultado el beneficio del proletariado de las ciudades a costa de los campesinos.

Esto fué el grito de batalla de Trotzki durante su larga actuación y su lucha contra Stalin y la mayoría del comité central del partido Comunista.

Por ese motivo, Trotzki fué echado del ejército, otorgados honores de mártir y colocado en las filas de los simples partidarios.

El presupuesto para el presente año asciende a 4.760.000.000 de rubros, o sea, más o menos, 2.380.000.000 de dólares, lo que representa un aumento de 721.000.000 de rublos, con relación al año pasado, o un aumento de 17.6 por ciento.

"Las contribuciones directas producirán 2.217.000.000 de rublos, las indirectas y otras entradas independientes de las contribuciones subirán a 2.383.000.000 de rublos y los intereses sobre los empréstitos concedidos por el gobierno ascenderán a 160 millones.

Las contribuciones directas representan el 17.9 por ciento de aumento respecto a la del año último, debiéndose en gran parte este aumento al alza de los impuestos que gravan a los campesinos que han conquistado una situación próspera.

Por otra parte, el presupuesto de industria se aumenta en la proporción de 150 por ciento, habiendo alcanzado a 500.000.000 de rublos en vez de 200.000.000 a que subió el año pasado. En cambio, el de Agricultura se disminuye a 145.000.000, suma inferior a la consultada en el año precedente.

Falta aun por ver si se daremunimiento a este optimista presupuesto. Su aspecto alegre se ha confirmado, sin embargo, con los informes del presidente del supremo consejo económico, señor Kuybishev, respecto a los resultados y a las esperanzas futuras de las industrias del soviet.

Informa Kuyaishev que las industrias del estado rusas producirán mercaderías que ascienden a un valor de 4.296.000.000 de rublos a un par que en el año 1925-24 o sea 7.176.000.000 de los actuales. En el año 1924-25, la producción llegó a 5.000.000.000 de los rublos actuales, lo que importa un aumento de 43 por ciento, que ha permitido dar trabajo a otros 520.000 obreros.

Para el presente año predice un nuevo aumento de 13 por ciento de la producción industrial y trabajo para otros 114.000 hombres

Si el plan del gobierno se realiza, se invertirá un total de 900.000.000 de rublos en el mejoramiento de las instalaciones de las fábricas, para que su obra sea más eficiente.

Publicamos esta correspondencia del telégrafo burgués que plantea interesantes problemas económicos que aclaran las discusiones dentro del partido bolchevique y el carácter de las medidas que el corresponsal no comprende, por cuanto supone que pueden haber comunistas que frente a la crítica de su propio partido no modifiquen la política para hacerla más eficaz.

Ganancias de las cooperativas

Moscú, febrero 1.o. — El diario "Pravda" publica un editorial, en el que revela que algunas partes del sistema de monopolio del Estado para las ventajas al por menor han sido mal manejadas y declara que las cooperativas durante el año pasado, obtuvieron, por término medio, un beneficio de un 64 por ciento y que varias de ellas llegaron hasta un 84 por ciento.

Hace también la acusación de que los trabajadores de la cooperativa que existe en Tula ganaron 1.530.000 rublos, sobre un capital de sólo 627.000 los trabajadores de la cooperativa que ciento.

El estudio que hace aborca a cooperativas que con un capital de rublos 5.945.000 han obtenido una ganancia neta de 3.775.000.

El diario citado exige una disminución en los precios y una desinflación en los beneficios y acreces:

"Lo expuesto prueba que la política acerca de los precios, chocando con la inercia monopolista, está actuando, en la misma forma que los negocios privados.

"Este sieno de estancamiento monopolista demuestra cómo puede llegar a mutilarse una correcta política acerca de los precios".

Llama atención la forma con que el gobierno de los soviets plantea el problema para modificar los abusos.

Boycot a las revistas: ATLANTIDA, BILLIKEN, PARA TI y EL GRAFICO

CHINA SE REDIME

Las fuerzas revolucionarias avanzan victoriosas. — El capitalismo internacinoal fortifica sus posiciones

Los telegramas, todos de origen burgués, evidencian el avance triunfal de las fuerzas nacionalistas y el repliegue de las fuerzas de la reacción.

Esa misma situación de derrota, ha obligado al capitalismo internacional a demostrar abiertamente su interés por la causa reaccionaria y a echar por tierra su resto de mal simulado pudor.

A través del telégrafo puede aprecíarse la situación del conflicto chino y el interés que él tiene en los problemas internacionales.

LONDRES, 23 (United). — Según las últimas noticias que se han recibido en esta ciudad, los cantoneses se han apoderado de casi toda la Provincia de Che-Miang y siguen avanzando hacia el Norte.

SHANGHAI, 24 (Universal). —Los esfuerzos de los nacionalistas de Fengtien para llegar a Shanghai se intensifican por momentos y han conseguido ya alcanzar hasta Wusich, localidad situada a 80 millas de esta ciudad.

Por otra parte, los nacionalistas ocuparon a Kaaling, situada a 60 millas de la misma.

Los acontecimientos que están desarrollándose figuranin como los más importantes de la historia de la República.

LONDRES, 24 (Universal). — Las tropas cantonesas se apoderaron de Fengchun, situado a 40 millas de Shanghai, lo que importa un golpe casi irreparable para el ala izquierda del ejército de Sun-Chuang-Fang.

Frente a todos los éxitos de los revolucionarios está el hecho de que en China, sino que la de los países capitalistas interesados en mantener la esclavitud de esa raza, que ha resuelto dar por terminada con la opresión nacional y extranjera.

Véase el frente único del capitalismo internacional:

SHANGHAI, 23 (United). — El general Chang-Tso-Ling, en un ejército de 90 mil hombres cuenta con una fuerte división de rusos blancos.

SHANGHAI, 23 (United). — Los franceses han pedido el inmediato envío de refuerzos desde Saigón.

Se han puesto en contacto los soldados del establecimiento francés con el cuerpo de escoceses de Shanghai.

HONKONG, 23 (United). — Se habrá preparado un cuerpo de "voluntarios portugueses".

SHANGHAI, 24. — Las fuerzas británicas desembarcaron hoy varias ametralladoras y ametralladoras, para estar preparadas para cualquier emergencia.

La situación se agrava por momentos, desde la llegada de las noticias, según las cuales los nacionalistas han pasado de Kashing y se dirigen a marcha forzada sobre Shanghai, con la intención de apoderarse de Sungkiang, ultimo baluarte al Norte de esta ciudad, antes de que puedan llegar los refuerzos de esa misma dirección.

WASHINGTON, 23 (United). — El departamento de Marina anunció hoy que los destructores Hibert, Noa, Preble, Pruitt y Parrott, partieron con dirección a Shanghai el 21 del corriente.

BARCELONA, 23 (United). — Un barco con bandera española salió hacia Shanghai.

Y, por fin, la noticia que no podía faltar:

LONDRES, 23 (United). — Doce aviadores ingleses de los más famosos clubs de esta capital, todo sellos exoficiales de la Gran Guerra, han enviado un cable al general Chang-Tso-Ling, ofreciéndole sus servicios militares.

Ofrecen pagar sus propios gastos y, según dicen, motiva sus ofrecimientos el deseo de pelear contra el odiado bolschevicismo y al mismo tiempo por amor a las aventuras.

He aquí la situación china en los momentos actuales: por un lado el avance victorioso e incontenible de los revolucionarios y por otro lado los capitalistas internacionales, que ante la inacción insurgente del pueblo, ya que la justicia norteamericana no ha quedado tenerlas en cuenta.

La Rusia General es necesaria y sólo ella firmemente conducida, logrará destruir los planes que la maquinaria yanqui hace tiempo pretende cumplir. Si durante seis años hemos logrado que este asesinato legal no se consumara, sería criminal que por un minuto de cobardía dejáramos abandonados a Sacco y Vanzetti a su sola suerte.

Esta causa ha sido confiada desde su comienzo, a todo el mundo del trabajo, y no puede y no debe ser traicionada cuando más echa de todos los trabajadores el definitivo pronunciamiento.

Este debe ser dado oportunamente, y debe surgir de todos los núcleos obreros por propia espontaneidad, y como obedeciendo a un mandato de su propia conciencia. Hay para la Huelga General una razón superior a todas la razones, más o menos posibilistas o de intereses que se puedan alegar, y ella es la razón de la vida, la razón de la justicia, la razón de la libertad.

El propio decoro de los trabajadores, la vergüenza y la dignidad del mundo revolucionario, exigen el inmediato cumplimiento de esta consigna: ¡Viva la Huelga General por Sacco y Vanzetti.

Las manifestaciones de solidaridad que todos hemos hecho llegar a Sacco y Vanzetti, en la hora de que esas tradicciones en hechos prácticos, y por esos existiosos el cumplimiento de tantas promesas que corremos no han sido en vano. La efectividad de la Huelga General por Sacco y Vanzetti en la Argentina puede hacerse, cuando haya núcleos obreros, organizados o no, que sientan anhelos de justicia, lanzándose a la calle, sin esperar esas órdenes que las que invoca la justicia.

Si la Huelga General es tomada con voluntad y firmeza — como dijimos acción decisiva, — por los obreros de América, se logrará, sin duda, la salvación de Sacco y Vanzetti; y la salvación de esos dos militantes del movimiento obrero y anarquista, bien vale la pena de esta pequeño sacrificio.

Hoy, los militantes del movimiento anarquista obrero y revolucionario, a todos los trabajadores de todas las tendencias, sin distinción de banderas sectoras, fraternizan, a todos los hombres amantes de la justicia, está encomendada esta gran causa que todos deber animar con la Huelga General por Sacco y Vanzetti.

El Comité de Agitación

Los crímenes de la burguesía

El fascismo está a la orden del día. El frente único burgués, se pertrecha con el fascismo en diversos países de Europa. El término político y sindical, al mismo tiempo, se entrega con todos sus bagajes al fascismo, preparándose en muchos casos el advenimiento del estado fascista, como un Lutunia, o bien justificando y declarándose tus servidores como en Italia.

A la palabra definitiva de la burguesía, que son su sangre han sellado su decisión a la causa revolucionaria, hay que agregarle los nuestros comunistas lituanos asesinados por el fascismo.

Karl Pochella, bijo de paisanos, estudiante de la Universidad de Dorpat, bolchevique desde 1916, principal organizador del P. C. L., fué asesinado a los 21 años de edad. Soldado decidido del comunismo y uno de los jefes más preciosos del movimiento revolucionario y cuya existencia ha sido de una constante dedicación al comunismo a pesar de las condiciones materiales más difíciles.

Joseph Greifenberger, Kasia Gedrid, Afael Tchornol, todos obreros y comunistas, miembros activos del C. C. del P. C. Lituano, han caído en plena juventud y hasta su último momento han defendido la bandera comunista.

Por otro lado el fascismo italiano al mismo tiempo que D'Aranzona y Colombini se suman a él, continúa su obra de asesinatos. Al salir de una reunión comunista en París, el camarada Monti (italiano emigrado) fué muerto de cinco balazos, por la espalda.

El crimen del fascismo en Mendoza quedado también impune. Y Nardini suma su nombre a la causa revolucionaria del proletariado.

En Shanghai, los sirvientes del imperialismo inglés y japonés, los secuaces de Sun-Chuang-Fang, han degollado a miles de obreros huelguistas y puestas sus cabezas en picas.

Pero la multitud exasperada ante 1.300 ejecuciones se manifestó más decididamente en favor del nacionalismo. Los días de la vieja china están contados, como contados son los días del fascismo mundial.

El proletariado revolucionario no debe olvidar a sus mártires, sin protestar en su obra para destruir la más grande esclavitud social.

Manifiesto del Comité de A. Pro Sacco y Vanzetti

UN ULTIMO RECURSO

La huelga general para salvar a Sacco y Vanzetti

Llegados a la situación actual en el proceso a Sacco y Vanzetti, situación por todos conocida, ya que en estos últimos días del mes de febrero se definirá ante la Corte Suprema de Wáshington la última apelación de la defensa de los condenados a muerte, no cabe otro recurso que el de protestar por los procedimientos adoptados por el capital yanqui en las repúblicas centro americanas en su penetración imperialista. Pijió la característica psicológica de los pueblos que ven en el capital yanqui el elemento de progreso que desarrolla los bienes materiales-y que por estas causas no se oponen a su penetración. Se refirió luego a dos características sospechosas del imperialismo con que atan a los pueblos débiles, los empréstitos y las concesiones ferroviarias. Estudió ambas en la república del Salvador.

Cerró el acto el delegado del C. C. de la Liga, camarada Rizzo Baratto, quien planteó el carácter del imperialismo capitalista y su proceso de formación. Detalló el carácter del proceso monopolista y concentrador del capital como base del imperialismo que trae como consecuencia la exportación de capitales y el reparto del mundo entre las grandes potencias. Hizo referencia al momento en que actúa el imperialismo europeo, teniendo mercados libres y expansión y dominio, mientras el imperialismo norteamericano se encuentra con el mundo repartido teniendo que recurrir a tácticas distintas en su proceso. Terminó planteando la situación de los obreros Sacco y Vanzetti como una de las tantas maniobras del imperialismo yanqui para impedir la lucha de clase en su país.

9o aniversario del Ejército Rojo

Rusia ha conmemorado el 9 aniversario de la creación de su actualidad ejército. Corría el año 1918, cuando la Santa Alianza burguesa, organizó sus fuerzas, para cercar a Rusia. Los desiertos blancos del polo, las aguas del Mar Negro, las estepas del oeste, fueron los campos de acción del bloqueo internacional que secundaba desde afuera, la guerra civil interna. Los Kolchark los Denikine, habían empezado su acción contrarrevolucionaria organizando ejércitos que eran bandas de forajidos que arrasaban con todo lo que encontraban a su paso.

La heróica Leningrado, fué primer barrera a la invasión blanca. El mismo proletariado de la jornada de julio y de octubre de 1917, que había enarbolado la bandera de la revolución en el Smolny y dominando con su grito de orden, "todo el poder, a los soviets", a la Asamblea Constituyente, fué el que sirvió como barrera al avance blanco, que se vió detenido en las puertas mismas de la ciudad.

Desde aquellas heróicas jornadas, data la formación del ejército rojo. Con el esqueleto del desmoralizado, desarmado e indisciplinado del ejército de los razes, Trotzky, el mago de nuevo cuño, creó el ejército de la revolución.

Los soviets, el proletariado y los campesinos, comprendieron la voz de orden del Partido bolchevique "Todo para mantener la revolución", y la era del comunismo guerrero suplantó a la obra social de la revolución. De un caos de hombres que hufan de las fronteras, con hambre y sin armas, en un proletariado agotado por sus luchas y por 4 años de guerra interna, con una masa campesina, hosta y desconfiada, Trotzky levantó una obra monumental: la organización del ejército Rojo.

En manos de sus soldados la enseña del soviet batió a Kolchak, Denikine, Indenich, Petlura y a Wrangel. Con la voz de sus cañones acobardó al capital europeo. Y cuando pretendió el Gobierno Soviet dedicarse a sus planes, terminó para la revolución la era del comunismo de guerra, los soldados rojos marcharon marcialmente en las ciudades, significando a Europa que "Rusia siempre está lista para defender la Revolución", y con ello también que la patria del proletariado revolucionario, no trepidará en cambiar sus cañones por arados, cuando los acontecimientos y sus necesidades nuevas no molesten al país de la revolución.

La Liga Patriótica y Mañasco

Las huestes de Carlés se aprestan a poner en juego sus influencias para impedir la liberación de mañasco. Cumplo la Liga su misión de guardianes del estado burgués. Entre la masa explotadora del Norte, en el obraje y en el yerbal los señores gaudos de las explotaciones, cast todos ellos extranjeros, la Liga de la bandera azul y blanca no vacila. Su misión consiste en defender todo lo que signifique explotación. Para la Liga Patriótica el "mensú" no representa al auténtico argentino, al nativo, el fruto racial americano, sino los ingleses de La Forestal o los daneses del obraje Ignacio Olaf Hancey y Cía.

Esta es la segunda etapa de la cruzada criminal de la Liga en el Norte argentino. En 1920, cuando los famosos movimientos del Chaco entre el proletariado obrajero que luchaba por su derecho a organizarse, la Liga envió 2.000 fusiles a los Talmas para que las policías particulares de la empresa dominaran y fusilaran por la espalda a los trabajadores en lucha por sus elementales reivindicaciones.

Pero no hay nada que se pierda en la vida, ni menos en la historia. No está lejano el día en que los fusiladores del nacionalismo recibirán el pago que su obsecuencia merece: colgarlos de los quebrachos, para que los pumas, como los caranchos del propio Norte argentino,

BOYCOT A LA "ENERGINA"

LECHERIA Y CHOCOLATERIA
"LA VALLISOLETANA"
RIVADAVIA 2628
BUENOS AIRES

Vida y actividad del proletariado

AGITACION PRO LIBERACION DE EUSEBIO MAÑASCO

COMUNICADO OFICIAL DE LA U. S. ARGENTINA

El domingo 20, el pueblo de la República ha absuelto a Mañasco. - Los actos realizados en el interior del país y en la Capital, fueron una formidable demostración de solidaridad proletaria hacia un inocente.

Los actos en la caiptal

Los diarios de Buenos Aires han hecho extensas crónicas relacionadas con los dos actos que se llevaron a cabo, uno en la Casa del Pueblo, organizado por el Sindicato de la Industria Metalúrgica y el de Plaza Once realizado por la U. O. Local. Por ello nos abstenemos de hacer crónica al respecto. Baste decir que uno y otro asumieron proporciones extraordinarios tanto en la calidad como en la cantidad de la concurrencia.

Sin temor a incurrir en error, podemos asegurar que en Buenos Aires más de diez mil personas expresaron su anhelo públicamente de ver liberado a Eusebio Mañasco.

En el Interior

POSADAS

Organizado por la Federación Obreros Unidos y Federación Obrera Marítima, se llevó a cabo un mitin con una concurrencia superior a dos mil personas, cantidad extraordinaria en una población chica.

El motivo de tanto éxito debe buscarse en el hecho de que allí está Mañásco, internado en la cárcel, a la espera de la palabra definitiva de la Suprema Corte. Mañasco es conocidísimo en aquella población, ya que en ella es donde comenzó a desarrollar su mayor suma de actividades sindicales, y de ella partió también a San Ignacio a cumplir la delicada misión que se le había confiado.

Por lo que respecta a esa población, demás estarían todos los esfuerzos de la justicia en presentar a Mañasco como un delincuente; nadie allí cree en la culpabilidad de Mañasco.

Eso, unido a la intensa propaganda realizada por los compañeros ferroviarios del acto, dió a ésta proporciones nunca vistas en aquel centro de feudalismo.

Hablaron en el mitin: por la F. Obreros Unidos, Luis Mascherini; por la Federación Obrera Marítima, Tomás Jara y A. López; por la Unión Sindical Argentina, Marcos Kaner.

Después de los discursos, la concurrencia partió en manifestación hasta la cárcel para expresar su adhesión a Mañasco, desprendiéndose una delegación para visitar al preso.

ROSARIO

Ante una concurrencia que pasaba de cuatro mil personas, realizóse el acto en la Plaza Sarmiento, usando de la palabra los siguientes oradores: Juan Bronzini, Francisco Muñoz, Gaston Laval y Teófilo González en representación de la U. S. A.

CAMPANA

Más de dos mil personas han concurrido al mitin organizado por la Federación Obrera Marítima y los Sindicatos Ferroviarios. Pocos actos han congregado hasta la fecha tanta gente en la Plaza Costa como el que hacemos mención. Hablaron: de la palabra Luis Priioli, Bezzano y Bueno por los sindicatos y organizaciones de Campana, Pero y U. S. A. hablaron H. Villalba y L. Alonso.

CORRIENTES

El Comité Reorganizador realizó el acto en la Plaza Cabral ante una concurrencia que sobrepasó en mucho los cálculos más optimistas de los organizadores.

Corrientes es otra localidad donde le lo conoce mucho a Mañasco, razón por la que se interesó todo el pueblo por su suerte.

Por los gremios de la localidad habilaron distintos oradores, entre ellos los compañeros Pintos y Yodas, haciéndolo por la U. S. A. el compañero García Pulido.

SAN JOSE DE LA ESQUINA

El Sindicato Obrero de Chicos Varios organizó con todo entusiasmo el mitin pro-libertad de Mañasco, acto que asumió extraordinarias proporciones, usando de la palabra Domingo Díaz y Alejandro Onofrio.

ARTEAGA

En la plaza principal fué organizado el mitin contra la condena de Mañasco por el Sindicato de Estibadores en el que hicieron uso de la palabra los siguientes oradores: por los sindicatos de Arcaya, Domingo Díaz y Humberto Bartoli; por la Unión Sindical Argentina, Antonio A. Morán.

Cerró el acto el compañero Batalla, de conductores.

DE OTRAS LOCALIDADES

Aunque hasta la fecha no tenemos detalles satisfactorios, sabemos, que los actos en favor de Mañasco realizados en la Plata, Tandil, Balcarce, Cerro Botuyo, Chivilcoy, Bahía Blanca, Carcaras Casilda, Formosa, etc., han resultado todo un exponente de fuerzas y de conciencias proletarias que ponen bien de manifiesto el cariño que siente el pueblo trabajador por Eusebio Mañasco.

En estas localidades como en todas las otras se han votado por aclamación notas a elevar a la Suprema Corte de Justicia de la Nación que traducen los deseos de los trabajadores de ver libre a Mañasco.

ADHESIONES

A parte de todos los sindicatos adheridos a la U. S. A. y muchos autónomos, se han recibido adhesiones de importantes instituciones culturales, artísticas, estudiantiles y universitarias en las que se ahoga por la libertad de Mañasco. También se ha recibido la adhesión de la Unión Sindical Uruguaya, central del proletariado del Uruguay, que trasmite la palabra de condenación al atropello de las autoridades de los territorios y pone efusiva solidaridad práctica en el caso que fuera preciso.

PROXIMO ACTO EN BS. AIRES

El Comité Central de la Unión Sindical Argentina tiene el propósito de preparar para los primeros días de marzo un acto público en Buenos Aires (probablemente en un teatro céntrico) el que se invitarán a hablar a prestigiosos oradores.

INTERVENCION DE LA U. O. L. DE BUENOS AIRES

El comité Central de la U. S. A. y la comisión nombrada por la última asamblea de delegados de Buenos Aires han resuelto pasar una circular a los sindicatos de la capital convocándolos a una reunión extraordinaria para abordar el Comité Local, dada la anormalidad en que desarrolla sus actividades el actual y la condición de obreros no federados de algunos de sus miembros.

La reunión se ha estabsicido sea para el sábado 12 de marzo.

Cuidaremos de publicar con antelación de aquella fecha sea convocada será nula, por lo que se avisa a los sindicatos, para que no se sean sorprendidos por algún posible llamado.

Por el Comité Central: Leopoldo Alonso.

Los sindicatos que integran la U. O. Local son convocados para el sábado 12 de marzo

Nuestros lectores conocen ya todo lo relativo a la vida y desarrollo de la U. O. Local, inclusive de la tolerancia demostrada por la asamblea de delegados del 29 de enero. Maguier esto, los que pretenden mantenerse al frente de esta institución, continúan sordos a los propósitos conciliatorios y envalentonados, creyendo la resolución mencionada, una debilidad; adoptan la actitud de desconocer ampliamente la asamblea de delegados y todos los acuerdos por ella tomados, y mandaron al C. C. de la U. S. A. una nota por la que se evidencia el propósito disolvente y divisionista que anima a los que declaman, por razones "de cumplimiento", la necesidad de la unidad obrera y del Fuente Unico.

En esa nota, establecen una serie de imposiciones inapelables, no pena de establecer que organizamos responsables y de reconocida autoridad, se sometan a los caprichos sectarios de una minoría que detenta mañosamente un organismo central, y compuesto por elementos que no pertenecen, inclusive a la organización sindical.

Una vez conocida la posición definitiva que el C. Local adoptó, el jueves 17 se efectuó una reunión plenaria de la Comisión designada por la asamblea de delegados y el C. Central de la U. S. A., resolviéndose convocar a todos los sindicatos de la capital para el sábado 12 de marzo, a fin de que ellos continúen tratando la intervención a la U. O. Local.

No era posible seguir otro camino frente al propósito divisionista que ofrentan los actuales usurpadores de la Local.

Si Vd. es subscriptor de LA CHISPA, no olvide que es un periódico obrero y, en consecuencia, pobre. ¡Pague regularmente la subscripción!

La huelga general portuaria de Bahía Blanca

Muerte del obrero Elías Galván— Paro general por 24 horas. — El matonismo de los carlistanos

En el momento de recoger los informes totales de los sucesos últimos en Bahía Blanca, nos informa nuestro corresponsal que la situación no ha variado y que a momentos creo la protesta obrera a raíz de los acontecimientos originados por el salvajismo criminal de los agentes carlistanos.

El cierre del puerto, por el que cayera herido de bala un obrero ferroviario por el pleno homicida de un alcaide de Carlés, provocó de inmediato la huelga general de los estibadores, que aún se mantienen con entereza absoluta, y que desde su comienzo fué mirada con profundas simpatías, no solo por los obreros organizados, sino por la población local, que condenó unánimemente tan vandálico y cobarde atentado.

El sepelio de Elías Galván

El obrero herido en el puerto, ha fallecido en el Hospital Municipal, donde, a pesar de todos los cuidados dispensados, no pudieron impedir el deceso de una nueva víctima con que cuenta la larga lista del proletariado que ha pagado su ascenso a la clase que debe llegar.

El sepelio de Galván ha sido imponente. Todo el pueblo obrero formó en el cortejo, y era tal la multitud que se había dado cita, que constituía un simple hecho una abominación y reprobio absoluto a los criminales que están al servicio, cuales sicarios, del capitalismo más exterior.

Bahía Blanca nunca ha presenciado actos tan imponentes y sobre todo la unanimidad de la población en condenar la acción de la policía local, que, descaradamente, ampara el matonismo de los ligustas, y procede a perseguir a los trabajadores impidiéndoles toda clase de actividad.

Tanto es así que el malesnt, Caranatti, elemento de la Asociación del Trabajo Ajeno, acaba de hacer dos disparos sobre un grupo de estibadores que se encontraban en la estación, afortunadamente, sin consecuencias.

La policía se empeña, en este mismo hecho, de hacer recaer la culpabilidad sobre los trabajadores huelguistas.

Frente a todos estos hechos, la U. O. Local, declaró la huelga general por 24 horas, a la que se han adherido los sindicatos autónomos.

A pesar de la acción impunemente matonista, que ejercen los ligueros, y todos los impedimentos que lleva a cabo la imparable policía de Vergara, entusiastas millares se vienen sucediendo en la Plaza Rivadavia, donde los trabajadores se concentran para ratificar la firme decisión de sobreponerse al embate de los asesinos.

Hay, en general, inquietud justificada, y no sería nada extraño, que una fuerte reacción de los trabajadores pusiera a raya a los malevos.

Asistimos a una manifestación de la fuerza burguesa, que a nuestro juicio, solamente podrá ser detenida con la oposición de una igual fuerza sobre el mismo terreno. El asesinato alevoso del camarada Galván, ha hecho a los trabajadores la necesidad de acrecentar

"El verdadero periódico proletariado tiene cinco redactores en las oficinas y quinientos en los talleres", dijo

LENIN.

LA CHISPA

El proletariado necesita la verdad, y no hay nada que perjudique más su causa que la mentira benévola y enmascarada.

LENIN.

AVELLANEDA

"LA SULFURICA" DE SARANDI, ATENTA CONTRA LA SALUD DE LA POBLACION

URGE UNA PROTESTA POPULAR

En nuestro número anterior hacíamos notar los peligros que los gases y desprendimientos químicos de "La Sulfúrica" encerraban para la salud de los que habitan en Sarandí, cerca de dicho establecimiento.

Han bastado algunos días de calor para que ese tormento se hiciera imposible de soportar. A varias cuadras a la redonda, todo el mundo tose, se ataca la garganta y difícil es no oir a la gente protestar indignadamente contra la indiferencia de los hombres de gobierno, comunal y provincial, al permitir que eso establecimiento continúe en el corazón de una población bastante densa por cierto.

Las emanaciones de los distintos gases y ácidos, atacan fácilmente a la garganta y al pecho, provocando en unos desarreglos violentos y en otros descomposturas atenuadas, que, poner en juego la salud de los habitantes de Sarandí, algunos residentes a menos de 20 metros de distancia.

Decíamos que para constatar el peligro que encierran sus emanaciones, era suficiente con ver los techos de zinc de las casas, hasta a más de tres cuadras, todos ellos oxidados. Todo esto evidencia que los trabajadores ya al en su "propia" casa pueden gozar un segundo de comodidad. A las penosas y largas jornadas de trabajo tienen que agregar las molestias propias de establecimientos de tal índole, ubicados en el centro de las viviendas.

Esto ya se hace sumamente intolerable; los señores concejales tres meses fueron electos representantes del pueblo y que están de vacaciones, han resuelto no preocuparse del asunto, dado que, nada los llama al gobierno comunal.

Contra esa patita criminal y delicuos criminal, porque está en juego la salud de toda una población sumamente densa, debe reaccionar el pueblo.

Urgen enérgicas y decididas peticiones, donde corresponda, para que "La Sulfúrica desaparezca de Sarandí. El interés de tres o cuatro capitalistas no debe primar sobre la salud de miles de habitantes.

Conferencias públicas, manifiestos, firmas, etc. etc., nada debe rechazarse que tienda a la desaparición de ese foco insalubre.

LA CHISPA y la Agrupación Comunista Obrera de Avellaneda, propiciarán una acción en conjunto con agrupaciones culturales, clasistas y el mismo pueblo, tendiente a solicitar el traslado de "La Sulfúrica".

CARNAVAL LISTO

Una comisión de histriones

El corso de Avellaneda está listo para inaugurarse esta noche; su preparación estuvo a cargo de la comisión de histriones que todos los años reciben nombramiento, ya sea por comisiones "educacionistas" o, como este año, por el "Automóvil Club".

Los disfrazados de durante todo el año, tienen ocasión, una vez más de vestir el propio traje: el traje que no debieran quitarse nunca!

Los imbéciles y los vividores a costa de los primeros, tendrán su día. ¡Viva Carnaval! gritarán los payasos de esta formidable farsa, y sus nuevas de "placer" seguirán durante todo el año siendo muecas de dolor y, sólo los vivos de esta farsa y esa comisión de histriones que alimentan sus carcajadas sobre las miserias del pueblo inconsciente e imbécil tendrán la tajada productiva, mientras sus lables dibujarán sonrisas de ironía y desprecio.

LA FABRICA DE PAPINI HNOS. ES UNA INCUBADORA DE PROSTITUCION, GRACIAS A SUS DUEÑOS

En mi crónica anterior sobre los abusos incalificables de los dueños de la fábrica Papini Hnos., decía que en breve me ocuparía de otros asuntos de suma importancia. R he aquí que hoy podemos afirmar que dicha fábrica es la incubadora de la prostitución, cuyo encargado de hacerla funcionar es el señor José Papini, copropietario y director de dicho establecimiento.

Las mujeres, que por desgracia son muchas, que deben trabajar para asegurarse el sustento diario, se ven continuamente asediadas por dicho individuo con el propósito de hacerlas caer en sus infames redes, tejidas con hilos de miseria y prostitución.

Muchas son las mujeres que, débiles frente a la amenaza de ser despedidas o ante las halagadoras promesas de mejoramiento cedieron a los asquerosos deseos de ese señor, que por dueño de una fábrica se cree con derecho a ultrajar la dignidad de la familia proletaria.

Ultimamente consiguió seducir a la señora María C., que atendiendo quizá sus proposiciones se entregó a las bestiales caricias de ese fascista ensoberbecido.

En esta ocasión el marido de la adúltera llegó a enterarse del abuso odioso del patrón y de la traición de la mala compañera o la despidió de su hogar. La situación de esa mujer, hoy, es sumamente apremiante, lejos del que fuera su hogar y sin trabajo. Y el señor Giuseppe Papini, indiferente y alegre ante el hogar obrero que destrozó por completo, continúa intentando arrastrar por la misma pendiente a otras muchas obreras.

Alerta, obreros y obreras de la fábrica Papini Hnos., que los últimos hechos sirvan de lección y a la primera insinuación la mujer elegida ahuyentee al miserable, vengando así, en parte, la dignidad proletaria, mancillada por las cobardes y las débiles.

¡Fascista!

El señor José Papini es fascista adherido a una agrupación de tal índole y desprendimientos químicos de "La Sulfúrica" encerraban para la salud de los que habitan en Sarandí, cerca de dicho establecimiento.

Han bastado algunos días de calor para que ese tormento se hiciera imposible de soportar. A varias cuadras a la redonda, todo el mundo tose, se ataca la garganta y difícil es no oir a la gente protestar indignadamente contra la indiferencia de los hombres de gobierno, comunal y provincial, al permitir que eso establecimiento continúe en el corazón de una población bastante densa por cierto.

Las emanaciones de los distintos gases y ácidos, atacan fácilmente a la garganta y al pecho, provocando en unos desarreglos violentos y en otros descomposturas atenuadas, que, poner en juego la salud de los habitantes de Sarandí, algunos residentes a menos de 20 metros de distancia.

Decíamos que para constatar el peligro que encierran sus emanaciones, era suficiente con ver los techos de zinc de las casas, hasta a más de tres cuadras, todos ellos oxidados. Todo esto evidencia que los trabajadores ya al en su "propia" casa pueden gozar un segundo de comodidad. A las penosas y largas jornadas de trabajo tienen que agregar las molestias propias de establecimientos de tal índole, ubicados en el centro de las viviendas.

Esto ya se hace sumamente intolerable; los señores concejales tres meses fueron electos representantes del pueblo y que están de vacaciones, han resuelto no preocuparse del asunto, dado que, nada los llama al gobierno comunal.

Contra esa patita criminal y delicuos criminal, porque está en juego la salud de toda una población sumamente densa, debe reaccionar el pueblo.

Urgen enérgicas y decididas peticiones, donde corresponda, para que "La Sulfúrica desaparezca de Sarandí. El interés de tres o cuatro capitalistas no debe primar sobre la salud de miles de habitantes.

Conferencias públicas, manifiestos, firmas, etc. etc., nada debe rechazarse que tienda a la desaparición de ese foco insalubre.

LA CHISPA y la Agrupación Comunista Obrera de Avellaneda, propiciarán una acción en conjunto con agrupaciones culturales, clasistas y el mismo pueblo, tendiente a solicitar el traslado de "La Sulfúrica".

CARNAVAL LISTO

Una comisión de histriones

El corso de Avellaneda está listo para inaugurarse esta noche; su preparación estuvo a cargo de la comisión de histriones que todos los años reciben nombramiento, ya sea por comisiones "educacionistas" o, como este año, por el "Automóvil Club".

Los disfrazados de durante todo el año, tienen ocasión, una vez más de vestir el propio traje: el traje que no debieran quitarse nunca!

Los imbéciles y los vividores a costa de los primeros, tendrán su día. ¡Viva Carnaval! gritarán los payasos de esta formidable farsa, y sus nuevas de "placer" seguirán durante todo el año siendo muecas de dolor y, sólo los vivos de esta farsa y esa comisión de histriones que alimentan sus carcajadas sobre las miserias del pueblo inconsciente e imbécil tendrán la tajada productiva, mientras sus lables dibujarán sonrisas de ironía y desprecio.

LA FABRICA DE PAPINI HNOS. ES UNA INCUBADORA DE PROSTITUCION, GRACIAS A SUS DUEÑOS

En mi crónica anterior sobre los abusos incalificables de los dueños de la fábrica Papini Hnos., decía que en breve me ocuparía de otros asuntos de suma importancia. R he aquí que hoy podemos afirmar que dicha fábrica es la incubadora de la prostitución, cuyo encargado de hacerla funcionar es el señor José Papini, copropietario y director de dicho establecimiento.

Las mujeres, que por desgracia son muchas, que deben trabajar para asegurarse el sustento diario, se ven continuamente asediadas por dicho individuo con el propósito de hacerlas caer en sus infames redes, tejidas con hilos de miseria y prostitución.

Muchas son las mujeres que, débiles frente a la amenaza de ser despedidas o ante las halagadoras promesas de mejoramiento cedieron a los asquerosos deseos de ese señor, que por dueño de una fábrica se cree con derecho a ultrajar la dignidad de la familia proletaria.

Ultimamente consiguió seducir a la señora María C., que atendiendo quizá sus proposiciones se entregó a las bestiales caricias de ese fascista ensoberbecido.

En esta ocasión el marido de la adúltera llegó a enterarse del abuso odioso del patrón y de la traición de la mala compañera o la despidió de su hogar. La situación de esa mujer, hoy, es sumamente apremiante, lejos del que fuera su hogar y sin trabajo. Y el señor Giuseppe Papini, indiferente y alegre ante el hogar obrero que destrozó por completo, continúa intentando arrastrar por la misma pendiente a otras muchas obreras.

Alerta, obreros y obreras de la fábrica Papini Hnos., que los últimos hechos sirvan de lección y a la primera insinuación la mujer elegida ahuyentee al miserable, vengando así, en parte, la dignidad proletaria, mancillada por las cobardes y las débiles.

¡Fascista!

El señor José Papini es fascista ad-

MENDOZA

La helada. — Fuente de riquezas y miserias

Tres meses hace, justamente, que la helada, secando el sexenta por ciento de las viñas de Mendoza, llenaba de consternación desde los grandes capitalistas (bodegueros y viñateros) hasta el humilde obrero que comprendía instintivamente al contemplar los pámpanos y racimos aún en flor y que de un esmeralda hermoso, la helada convertiera en negros plangajos; que toda la miseria que este desastre representaba para la economía de Mendoza, habría de pasar sobre sus encorvadas y cansinas espaldas otrora fornidas.

Y en este breve lapso de tiempo ¡cómo han cambiado las cosas!, los capitalistas se han tornado alegres, pues sus ganancias lejos de disminuir se superan en relación a los años anteriores en virtud de la ley de la demanda y la oferta; y el gobierno, aumentando los impuestos a la producción, ha encontrado salida con superávit, en el presupuesto.

Y entonces ¿quién pagará la miseria que la helada acarreó consigo. Pues, como siempre, la clase trabajadora. ¿Pero cómo?, me dirás. ¿Que no aseguraban los capitalistas al gobierno, cuando éste les aumentaba los impuestos a la producción con el cuento de iniciar trabajos para ocupar a los trabajadores que quedaran cesantes con la merma de la vendimi y la elaboración del vino; que la desocupación no se va a producir? Y además, me replicarás, no es posible que la miseria llegue a los hogares obreros, pues en caso de producirse la desocupación, esta sería terminada por el gobierno, según lo ha asegurado reiteradamente.

Esta es la idea que al escribir este artículo pensigo, demostrar la falsedad de las afirmaciones de patrones y gobierno, y además demostrar quiénes serán los que cargarán con las trágicas consecuencias del desastre.

La cosecha de este año se calcula en 2.200.000 quintales métricos de uva que vendidos a pesos 19.49, importan 42.680.000 pesos.

Hago notar que el precio mínimo de la uva este año es de 20 pesos el quintal, pero como tiene un impuesto de 0.10 centavos más los 0.50 centavos de impuesto extraordinario con que este año ha gravado el gobierno el quintal, es por eso que he multiplicado por 19.40.

El año pasado se cosechó 6.500.000 de quintales que se vendieron a 7.50 pesos, mejor dicho a 7.40 pesos (0.10 centavos de impuesto), que importó un total de pesos 48.100.000, así pues que la diferencia es de 5.420.000 pesos; pero si se tiene en cuenta que los viñateros que han anunciado que bajarán el sueldo a los contratistas, y como la uva de 1923 tiene que tener un precio elevado, naturalmente salen ganancioso.

Había una existencia de vino en las bodegas al caer la helada, de hectólitros 2.800.000 de vino; más hectólitros 1.000.000 que se elaborarán este año, resulta un total de 4.000.000 hectólitros que, vendidos a $ 30 el hectólitro les produce un total a los industriales, de $ 135.000.000, esta cantidad es única, pues he descontado los impuestos más los 0.02 centavos por litro de impuesto extraordinario.

Así que los bodegueros este año ganan el cien por ciento; pues los hectólitros 2.800.000 que había al caer la helada deberían venderse en tiempos normales a $ 15 el hectólitro: aun hay más, la producción de vino este año será igual que los años anteriores, por que los bodegueros a falta de uva, están comprando grandes cantidades de azúcar, y el gobierno saca enormes multas a los industriales en cuyas bodegas encuentran esa sustancia; se asegura que nada más multa a los bodegueros no leninistas. Y mientras que todos los años por ahora comienzan a ocupar obreros en las bodegas, este por el contrario, están despidiendo, además se asegura que los sueldos los mermarán y aumentarán las horas de trabajo, como véis la desocupación es un hecho.

Hago notar que todos los bodegueros son viñateros y que la mayor parte de las viñas están en sus manos: así pues que los que explotan la industria vitivinícola ganan este año 177.680.000 pesos.

Habrán notado que de las ganancias no he restado los salarios; el por qué lo voy a explicar:

Los viñateros pagan a los contratistas casi religiosamente, pero... por ejemplo, estos últimos se quejan todos los años de que la uva va poco, poco; y mientras tanto los primeros, además del sueldo que pagan a los pesadores les regalan de mil a dos mil pesos (!!). En cuanto a los bodegueros, el salario que ellos pagan a los contratistas, es de 3.500 pesos (forzoso).

Y ante esta situación, qué hacer? A cualquier obrero que se le pregunta contesta que el hambre va a ser grande, y tienen razón, cuando los hogares proletarios tienen un pequeño desahogo es en la cosecha, mientras los hombres trabajan en las bodegas sus compañeros y sus hijos cosechan y así aumentan las entradas durante dos o tres meses al año y es así que pueden comprarse los "trajitos" para mal ocultar el crudo invierno; pero este año la cosa varía, la vendimia ha quedado reducida a un 40 o|o y se paga más barato, y los hombres que otros años trabajaban en las bodegas tendrán que irse a cosechar, y esta será corta. ¿Qué hacer? Es en estos momentos de angustias y de incertidumbre en donde la palabra del P. C. Obrero debe dejarse oir indicando a los trabajadores la línea a seguir. ¿Cuál debe ser ésta? Creo que la más acertada es que el proletariado forme un frente único y exija al gobierno la inversión de los 12.047.000 pesos en abrir trabajos para ocupar a los desocupados, y de esta manera el mercado de brazos merma y así los obreros no desocupados podrán mantener en virtud de la falta de brazos, los salarios y horas de trabajo existentes. ¿Dará resultado esta reivindicación? Tenga la repercusión que tenga, el P. Comunista Obrero tiene el deber, en su calidad de vanguardia proletaria, y en todo momento difícil para el obrero, indicarle el camino del triunfo.

Mendoza, 6 de febrero de 1927.

EL TRABAJO EN LAS MINAS

Al Sur de Mendoza, sobre el Río Diamante, a 15 leguas de San Rafael, se explotan desde hace 60 años minas de cobre, plomo, cinc y otros minerales.

Región de serranías y pampas ásperas, sus tierras son inmensos latifundios que pertenecen al Estado o particulares. La única explotación practicada hasta ahora, salvo algunos potreros para hacienda, es la minera. Casi todos los trabajadores son chilenos y sus condiciones de vida muy miserables.

Los poblados, los constituyen quinchas, sostenidas por troncos de algarrobos o alpatacos y las ventajas del agua potable y buena alimentación son aspiraciones inalcanzables.

En esos sitios está la mina La Picaza, en la que trabajan más de un centenar de mineros. En estos momentos, parte del personal se ha organizado y presentado a la empresa un pliego de condiciones sobre salario y jornada. La última exigencia de los patrones consistió en obligar a los obreros a trabajar a más de 48 horas, el sábado por la noche. Ochenta obreros han hecho ya abandono de su trabajo, habiendo sido presentado el pliego de condiciones por los trabajadores: Agustín Pérez, Félix Pérez, Antonio Jiménez, Antonio Cano y otros

Es de esperar que este movimiento se desarrolle ampliamente y abarque las minas de los otros minerales. Por el momento la lucha se ha localizado en La Picaza y es de prever que la empresa hará lo imposible por quebrar un movimiento que recién se inicia.

Se desarrolla bien el conflicto de Mihanovich

El movimiento de reacción que contra los aguerridos trabajadores de la Construcción Naval, empeñó la prepotente firma Dodero, auxiliada y en contravencia con la siniestra figura del contraalmirante Hermelo, viene siendo resistido con entereza encomiable.

A pesar del tiempo que el conflicto ya lleva, y de las vicitudes del mismo, los trabajadores huelguistas se mantienen cohesionados en forma ejemplar, dando los indicios seguros de un triunfo ruidoso que desde luego les co-

DE PERGAMINO

La huelga del diario "La Opinión". — Solidaridad de los diversos sindicatos locales. — La organización de los metalúrgicos. — Exito en los albañiles

En esta localidad, gracias a la actividad de nuestros compañeros, ha surgido una formidable organización sindical, cuya prueba y real exponente es el conflicto triunfado en los talleres del diario "La Opinión", que surgió a raíz de exoneración de Vilá.

A raíz del despedido de este, se hizo solidario el personal de talleres y redacción en pleno, iniciándose un brillante movimiento, bajo la impresión inmediata que el más ruidoso éxito no habría de hacerse esperar.

La solidaridad de los sindicatos

Los distintos gremios organizados, de inmediato, respondieron al pedido de solidaridad, dándose lugar a la constitución, de un Comité que en representación colectiva, debería de atender la lucha con los señores de "La Opinión", al estos hubieran persistido en su torca resistencia.

Los primeros sindicatos en pronunciarse al pedido solidarios fueron, los metalúrgicos de reciente constitución y los zapateros, siguiéndoles el resto de sindicatos.

Ciertamente que esta hermosa exposición de fuerza de los trabajadores organizados, tuvo como inmediato resultado, el más sonado triunfo, del que debe estar orgullosos los camaradas de Pergamino.

Los metalúrgicos consolidan el sindicato

A un mes de distancia ya de constituído el sindicato de los trabajadores metalúrgicos, estos se presentan como un verdadero ejemplo de contribución al trabajo al resto de la clase trabajadora, que en su mayoría por desgracia se encuentra desorganizada.

Es precisamente en virtud del empeño que los compañeros llevan a cabo en pro de la organización, por lo que el Sindicato crece y progresa, reuniéndose en sus filas la auspiciosa fuerza de la mitad de los obreros que forman el gremio local.

No hay lugar a dudas que este halagador crecimiento, tiene lugar por el empeño que llevan a cabo los camaradas de la Comisión de Propaganda y Administrativa, que trabajan con empeño y cariño sumo. El esfuerzo de buenos y nuevos luchadores debe ser imitado por los trabajadores metalúrgicos de otros centros industriales. Nuestras felicitaciones.

Se consolida el Sto. de Albañiles

La última estadística de los compañeros Greco y Mendoza en Pergamino, ha reportado laudables beneficios a la organización local. Tras de haber surgido nuevos sindicatos, se abrió el crecimiento de otros y en especial modo la conquista práctica de ventajas relativamente beneficiosas en los trabajadores albañiles que trabajan en la empresa del Policlínico de Parodi y Figini.

A raíz de las conferencias efectuadas a la salida de esta obra, y a la actividad posterior de los compañeros locales, pudo obtenerse la lisonjera conquista de que la empresa no roba los 40 minutos diarios como antes sucedía, y paga hoy hasta el último centavo.

Estos éxitos, eso hablan elocuentemente del valor de la organización, deben entusiasmar a los compañeros en general y apresurarlos cada día con mayor decisión al engrandecimiento de los cuadros sindicales.

CORRESPONSAL

Por la liberación de Eusebio Mañasco

¡TRABAJADORES UNIDOS!

Camaradas: Mañasco, el valiente militante de la clase obrera, que se internó en los yerbales del Norte, donde impera un régimen de esclavitud feudal, para organizar a los parias de aquellas regiones que sufren la más bárbara explotación del régimen capitalista, ha sido condenado a cadena perpetua por un tribunal servil y una policía que está al servicio incondicional de los yerbateros de Misiones.

Mañasco es inocente del "delito" que se le imputa de ser instigador de la muerte de Stewenson! Solo un tribunal venal y una policía servil, pudo tramar semejante maldad para librarse del valiente organizador que había despertado con su acción la conciencia de los "mensú", y constituía un peligro para la libre explotación de que los hacen víctimas los negreros de Misiones.

Mañasco ha sido condenado por la "justicia" de clase, por los tribunales de la burguesía, por haber llevado el credo de redención del proletariado a las regiones más atrasadas de la República, donde los trabajadores sufren la explotación más infame y denigrante que pueda imaginarse, y donde no hay más ley que la voluntad del amo, y más razón que el látigo y el fusil de la policía al servicio de las empresas.

El proletariado no puede ni debe permitir que uno de sus mejores militantes sea hundido en la cárcel.

La causa de Mañasco es la causa de todo el proletariado consciente que lucha para librarse del yugo de la explotación del capitalismo. Permanecer en silencio en estos momentos, es hacerse cómplice de la injusticia de que se quiere hacer víctima a uno de nuestros mejores militantes.

El Partido Comunista Obrero, a la vez que une su voz a la de todo el proletariado que reclama en estos momentos la libertad del camarada Eusebio Mañasco, incita a las centrales obreras a unir sus fuerzas en un solo organismo central, única forma de poder hacer frente a los atropellos del capitalismo, de hacer frente al avance del fascismo en nuestro país y para reclamar la libertad de todos los presos por cuestiones sociales.

¡Por la libertad de Eusebio Mañasco! ¡Por la liberación de todos los presos por cuestiones sociales!

¡Por la liberación del proletariado del yugo de la explotación capitalista!

El Comité Central del Partido Comunista Obrero de la Argentina.—Buenos Aires, febrero 20 de 1927.

El jueves 3 a las 20 hs., asamblea de afiliados en Victoria 2185

ORDEN DEL DIA

1.o — Informe del Comité Local.
2.o — Reorganización celular y plan de acción.
3.o — Reorganización de los Grupos Sindicales.
4.o — Reorganización del Comité Local.

F. Gráfica Bonaerense

Continúa en huelga la casa Marzuchelli

El conflicto que se produjo en dicha casa a raíza de negarse el industrial a reincorporar a un obrero licenciado de la conscripción luego de un mes de ausencia del trabajo, se mantiene en toda su intensidad.

En la última asamblea del personal, este ratificó la continuación del conflicto, que descansa sobre unas bases totalmente justicieras, como es la defensa del puesto del trabajo para aquellos obreros que son obligados a servir "la patria". Descartamos el derecho que nos asiste a los trabajadores en reclamar el puesto de trabajo que nos corresponde, cuando a viva fuerza somos arrancados de los talleres para formar las filas del ejército, que es el principal sostenedor del capitalismo hasta tanto los trabajadores que lo compenen, no sumen su fuerza armada a la fuerza de los obreros de las fábricas y talleres para acabar con tantas inquidades.

JUSTICIA DE CLASE

Al entrar en máquina nuestro periódico, nos sorprende la noticia de que el procurador general de la Nación doctor Rodríguez Larreta, pide para Mañasco 25 años de prisión.

No hay lugar a dudas que se trata de un pedido que únicamente responde a los intereses reaccionarios de los terratenientes. Larreta prodigo su desprecio apurado para ausentarse a veranear, y no repara que con su actitud confirma una injusticia.

Pero si Larreta hubiera estudiado el voluminoso proceso, ¿habría producido otro despacho? ¡Creemos que no!

Se trata lisa y llanamente de una sentencia de clase. Mañasco ha querido libertar a los esclavos del Norte y el capitalismo argentino no ha de perdonarlo.

¡Obreros! Estrechad filas en estos momentos supremos.

¡¡Todas nuestras energías para Mañasco!

Lea y difunda LA CHISPA

ALFREDO SANTERINI

SASTRE

SURTIDO ESPECIAL EN CASIMIRES INGLESES Y FRANCESES

Precios económicos a los afiliados y simpatizantes del Partido Comunista Obrero

CALLE RIVADAVIA 2457 (altos) — U. T. 4448, Mitre

En breve se realizará en Sarandí una reunión con el propósito de pedir el TRASLADO DE "LA SULFURICA". Se invita al pueblo a participar de la misma y a las agrupaciones culturales y clasistas. :: ::

Necrológica

Inesperadamente falleció la madre de nuestro simpatizante, compañero Mauricio Jalquin. Lleguen hasta él, con tan triste motivo, nuestras cordiales condolencias.